



딱! 살기 좋은 도시 서구

서구신문

THE SEO-GU NEWS

2022년 6월 24일 금요일

1997년 1월 23일 창간



QR코드

발행 | 부산광역시 서구

news.bsseogu.go.kr

제288호



지속 발전 가능한 서구를 위하여!

지난 6월 1일 실시된 제8회 전국동시지방선거에서 서구청장에 공한수 현 구청장이 재선출됐다. 사진은 공 구청장이 당선이 확정된 뒤 부인 조분옥 여사와 함께 축하화환을 걸고 감사 인사를 하고 있는 모습.

공한수 현 구청장 ‘재선’ 에 성공

득표율 65.43%, 역대 서구청장 최고... “4년 구정 공정 평가, 주요 현안 가속도”

공한수 현 구청장(62)이 지난 6월 1일 실시된 제8회 전국동시지방선거에서 압도적인 표차로 서구청장에 재선돼 민선 7기에 이어 민선 8기도 서구를 이끌게 됐다.

민선 8기 취임식은 오는 7월 1일 오전 11시 신관 다목적홀에서 관내 기관·단체장, 주민 등 300여 명이 참석한 가운데 열릴 예정이다.

공 구청장은 이번 선거에 여당인 국민의힘 후보로 출마해 투표수 4만7천 52표 가운데 65.43%인 3만76표를 획득해 더불어민주당 정진영 후보(1만 900표, 30.24%)와 무소속 유승우 후보(1천986표, 4.32%)를 두 배 이상 표차로 따돌리고 당선 영광을 안았다.

공 구청장이 기록한 득표율은 앞서 7차례 실시된 역대 서구청장 선거 가운데 가장 높다. 또한 이번 선거에서는 부산 16개 구·군 구청장·군수 당선인 가운데 2위다.

공 구청장의 4년 전 득표율은 47.74%였는데, 이번 선거에서 무려 17.69%포인트 더 높은 득표율을 이

끌어내 지지 기반을 더욱 확고히 했다. 공 구청장은 4년 전 거센 더불어민주당 바람 속에 부산 16개 구·군 가운데 자유한국당(국민의힘 전신) 소속으로 당선된 2명 중 1명으로 존 재감을 확인시킨 바 있다.

이같은 높은 득표율은 윤석열 정부 초반의 컨벤션 효과에 힘입은 바도 있지만, ‘서구가 키운 검증된 구청장’, ‘일 잘하는 서민 구청장’임을 내세우며 안정적인 구정 운영을 강조한 점과 ‘딱! 살기 좋은 도시 서구’를 슬로건으로 펼친 지난 4년간의 구정 운영이 구민들로부터 긍정적인 평가를 받은 덕분으로 풀이된다.

공 구청장의 재선으로 서구가 미래 먹거리 및 신성장 동력 마련을 위해 야심차게 추진했던 △천마산 복합전망대 및 관광노레일 조성 △서구 의료관광특구 지정 운영 △유니세프 아동친화도시 운영 △각종 도시재생 사업 등도 탄력을 받아 더욱 안정적이고 속도감 있게 추진될 것으로 보인다. 또한 민선 8기 임기 4년 동안

이번 선거의 공약인 ‘지속 발전 가능한 딱! 살기 좋은 도시 서구’를 목표로 △의료연구산업 클러스터 구축, 의료 R&D 기업 100개 유치 등 서구 미래 먹거리인 의료관광산업의 성장 동력 확보 △어린이집 영유아 및 보육교사 안전공제회 가입, 초등학교 1인 1악기 연주활동, 중·고교 무료 인터넷 수강 등 미래세대를 위한 교육 환경 개선 지원 △서구 3개 권역 개발 등 지역 간 편차 없는 도시 균형발전을 적극 추진해 서구의 변화와 발전을 계속 이어나가게 된다.

한편 이번 선거에서 서구에서는 부산광역시의회 의원 2명과 서구의회 의원 7명도 새로 선출됐다.

시의원 당선인은 △제1선거구 송상조 후보(56·국민의힘) △제2선거구 최도석 후보(63·국민의힘)이다.

구의원 당선인은 △가선거구 황정재(54·더불어민주당)·주지웅(38·국민의힘)·김병근(32·국민의힘) 후보 △나선거구 김혜경(63·국민의힘)·이현우(55·국민의힘)·하명희(48·더불어민

주당) 후보 △비례대표 강경미 후보(56·국민의힘)이다.

〈공한수 구청장 인터뷰 2면〉

〈서구 시·구의원 당선인 프로필 3면〉

지면안내

특집 I 재선 공한수 구청장 인터뷰 2



특집 II 서구 시·구의원 당선인 프로필 3

특집 III 구민이 뽑은 민선 7기 구정 성과 베스트 20 4~7

반갑다, 송도해수욕장! 7월 1일 개장식과 함께 문 활짝 9

소상공인 ‘손실보전금’ 신청하세요 16



사진은 이번 지방선거에서 재선에 성공한 공한수 현 서구청장이 민선 8기 핵심사업 등에 대해 밝히고 있는 모습.

“구민 선택에 깊은 감사... 더 낮은 자세로 매진”

공한수 구청장 生生 인터뷰

이번 선거에서 역대 서구청장 최대 득표율(65.43%)로 재선에 성공하셨습니다. 소감부터 말씀해주세요.

무엇보다도 서구를 위해 재선 구청장으로 일을 할 수 있게 선택해 주신 구민 여러분께 진심으로 깊이 감사드립니다.

이번 선거 결과는 제 개인의 승리보다는 윤석열 정부의 성공을 바라는 구민들의 바람과 서구의 발전과 도약을 위해 더 열심히 일해달라는 뜻이 반영된 것이라고 생각합니다. 이같은 구민의 기대에 어긋나지 않도록 초심을 잃지 않고 더 낮은 자세로 오직 구민만을 바라보며 열심히 일하겠습니다. 감사합니다.

민선 7기가 며칠 남지 않았습니다. 지난 4년을 되돌아보셨을 때 어떤 일들이 가장 기억에 남으시는지요?

지난 4년간 구민 안전과 서구의 발전을 위해 최선을 다해왔습니다.

코로나19라는 전대미문의 국가적인 재난 앞에서 전염병 확산 방지와 구민 안전을 위해 부산 최초로 마스크 공장을 설립했고, 도시재생을 통

“민선 8기, 서구의 50년 미래 발전의 틀 완성 시기 의료관광산업 육성으로 서구 경제성장 동력 확보 미래세대 교육환경 개선·소외 없는 균형발전 추진”

한 고지대 주거환경 개선과 관광도시 서구 조성을 위한 인프라 구축 등에 행정력을 집중했습니다.

이 외에도 부산·울산·경남 최초 의료관광특구 지정과 부산 최초 천마산 복합전망대 및 관광모노레일 조성 사업 착공 등 크고 작은 많은 사업들을 추진해왔습니다.

지난 4년간 우리 서구는 어느 지자체와 비교해도 부끄럼 없는 알찬 성장을 했다고 자부합니다.

민선 8기 4년 동안 꼭 추진하거나 완수하고 싶은 사업은 무엇인지요?

민선 8기의 핵심 사업은 크게 3가지입니다.

첫째, 서구 의료관광특구 지정을 활용해 의료 R&D 기업 100개 유치, 외국인환자 유치 증대에 따른 지역경제 활성화 등 미래 먹거리를 만들어 내는 의료관광산업 육성으로 서구 경제의 성장 동력을 확보하겠습니다. 특히 의료관광특구와 관련해서는 3단계 추진 로드맵을 수립해 사업을 준비할

계획입니다. 우선 민선 8기 임기가 시작되자마자 외부 전문가와 함께 의료 R&D 클러스터 구축 기본계획 수립 용역을 시행하고, 산업통상자원부·부산시 등 관계기관 협의를 통해 의료 R&D 클러스터 재원 확보와 구체적 추진 방안을 확립하겠습니다.

둘째, 유니세프가 인증한 아동친화 도시답게 초등학교 1인 1악기 연주 활동 지원, 중·고등학교 무료인터넷 강의 지원 등 어린이집부터 고등학교까지 서구 미래세대를 위한 교육 환경 개선에 힘쓰겠습니다.

마지막으로 구덕운동장 재개발, 한형석 자유아동극장 복원, 보훈회관 및 에코센터 건립 등 지역 간의 편차 없는 개발 추진으로 어느 한 곳도 소외됨이 없는 균형발전을 이루어 나가겠습니다.

마지막으로 구민들에게 전하고 싶은 말씀은 무엇인지요?

존경하고 사랑하는 서구 구민 여러분!

서구를 위해 다시 한 번 일할 수 있는 기회를 주신 데 대해 정말 고맙고 감사하다는 말씀을 거듭해서 드립니다.

다가올 민선 8기는 서구의 50년 미래 발전의 틀을 완성할 중요한 시기인 만큼 구정을 다시 시작한다는 굳은 각오로 민선 7기 미완의 과제를 완수하고 새로운 도약과제를 발전시켜가면서 서구의 발전을 위해 최선을 다하겠습니다.

구민 여러분의 적극적인 관심과 참여를 부탁드립니다. 감사합니다. 열심히 일하겠습니다.

공한수 구청장 주요 약력

- 1959년생
- 남부민초등학교, 사하중학교, 부산상고(현 개성고) 졸업
- 동아대 정치외교학과 및 동 대학원 정치학과 졸업
- 제17·18대 국회의원 보좌관(전)
- 제6·7대 부산광역시의회 의원(전)
- 제7대 부산광역시의회 해양교통위원장(전)
- 제7대 부산광역시의회 지방분권특별위원장(전)
- 동아대학교 총동문회 부회장(현)
- 부산광역시 서구청장(현)

서구 발전을 위한 참일꾼이 되겠습니다

부산광역시의회의원

제1선거구



송상조 (56)

- 1 정당인
- 2 6·7·8대 서구의회의원
- 3 국민의힘
- 4 ▶ 구덕운동장 재개발 추진
▶ 원도심 산복도로 고도제한 완화 등

제2선거구



최도석 (64)

- 1 부산광역시의회의원
- 2 부산광역시의회의 부의장
- 3 국민의힘
- 4 ▶ 시내버스 미운행 구간 '서구형 마을버스' 도입 ▶ 충무교차로 가로경관 및 교통섬 재정비 등

서구의회의원

가선거구



황정재 (54)

- 1 서구의회의원
- 2 서구의회 자치행정위원장
- 3 더불어민주당
- 4 ▶ 산복도로 고도제한 완화
▶ 구덕운동장 재개발 등

가선거구



주지용 (38)

- 1 노떼라미아호텔 대표
- 2 국민의힘 서구당협 미래세대위원장
- 3 국민의힘
- 4 ▶ 빈집 활용한 어린이놀이터 설치
▶ 구덕산, 엄광산 오토캠핑장 설치 등

가선거구



김병근 (32)

- 1 소망메디(주) 대표
- 2 국민의힘 부산광역시당 부대변인
- 3 국민의힘
- 4 ▶ 의료관광특구 사업 활성화
▶ 구덕운동장 재개발 사업 지원 등

나선거구



김혜경 (63)

- 1 동문인쇄 출판사 대표
- 2 국민의힘 부산 서구여성위원회 위원장
- 3 국민의힘
- 4 ▶ 국립어린이집 연장으로 확대 운영
▶ 노후주택 및 빈집 활용 복합문화 휴식공간 조성

나선거구



이현우 (55)

- 1 회사원
- 2 국민의힘 서구 단비봉사 단장
- 3 국민의힘
- 4 ▶ 원도심 기능 회복을 통한 명품마을 개발
▶ 반려동물 힐링공간 조성 추진

나선거구



하명희 (48)

- 1 사회적기업 이사
- 2 민주평통 서구협의회 탈북민지원위원회 위원장
- 3 더불어민주당
- 4 ▶ 어르신 청소년 어울림 축제 개최
▶ 산복도로 보행환경 개선

비례대표



강경미 (56)

- 1 무직
- 2 전 부산국립어린이집연합회 회장
- 3 국민의힘

프로필 순서

- 1 직업 2 경력
- 3 소속 정당 4 주요 공약

제1선거구·가선거구 구역

동대신1·2·3동,
서대신1·3·4동, 부민동

제2선거구·나선거구 구역

아미동, 초장동, 충무동,
남부민1·2동, 암남동

제8대 서구의회의장 이임사

8년 의정 마무리, 구민께 큰 감사

존경하는 구민 여러분! 그리고 동료의원 여러분! 7대와 8대 8년간의 의원 생활과 4년간의 서구의회의 의장으로서의 소임을 무사히 마칠 수 있도록 성원해주신 여러분께 진심으로 감사의 말씀을 드립니다.

제8대 서구의회는 안전하고 살기 좋은 서구를 만들고자 구민의 목소리에 귀 기울이는 한편 구정이 올바르게 실현될 수 있도록 협력하고 견제하며 섬없이 달려 왔습니다. 되돌아보면, 의회와 집행부는 의견 충돌로 자주 대립하기도 했지만, 서로 협력하며 뿌듯한 성과도 많이 이루었습니다. 다양한 이해를 조화시키는 구민의 대의기관으로서 책임과 역할을 다하기 위해, 함께 고민하고 답을 찾는 과정 속에는 갈등은 필연적이라고 생각합니다.

오는 7월 새롭게 구성되는 제9대 의회 또한 제8대 의회를 반면교사로 삼아 구민의 복리증진과 서구의 큰 도약을 위해 더 큰 뜻을 이어가길 바랍니다.

끝으로 열정적인 의정활동을 펼쳐주신 동료의원 여러분께 감사의 말씀을 드리며, 앞으로도 지역을 위해 더 큰 역할을 하시도록 응원의 박수를 보냅니다. 또한 그동안 의회와의 협력에 열과 성을 다해 주신 공직자 여러분께도 진심으로 감사드립니다. 서구의회에 보내 주신 구민 여러분의 따뜻한 성원 잊지 않겠습니다. 존경하는 구민 여러분의 건강과 서구와 서구의회의 무궁한 발전을 기원합니다. 감사합니다.



이석희 의장



사진은 지난 6월 9일 개최된 제265회 임시회 모습.

제265회 임시회 개최, 제8대 의정 마무리

제8대 서구의회의(의장 이석희)의 마지막 의정활동인 제265회 임시회가 지난 6월 9일 하루 일정으로 개최됐다. 이번 임시회는 제1차 정례회 집회일을 결정하고 의원 정수 감소에 따른 상임위원회 위원수 조정 등의 안건을 처리하기 위한 것이다.

이에 따라 이날 서구의회의 의원 정수가 8명에서 7명으로 1명 감소함에 따라 상임위원회 위원 정수를 조정하고, 지방자치법 개정에 따른 윤리특별위원회 상설화로 위원장 등의 임기와 선거에 관한 사항을 규정하

는 △부산광역시 서구의회의 위원회 조례 일부개정조례안 외 1건을 원안 가결 했다. 또 매년 6월 12일 열리는 1차 정례회는 전국동시지방선거가 실시되는 연도에는 본회의의 의결로 9월 또는 10월 중에 열 수 있다는 규정에 따라 9월 중에 집회하기로 결정했다.

한편 서구의회는 7월 1일부터 4일까지 제266회 임시회를 열고 새롭게 출범하는 제9대 의회의 의장·부의장과 상임위원회 위원장 등을 선출할 예정이다.



관광모노레일·의료관광특구 등

구민이 뽑은

민선 7기 구정 성과

2018. 7. ~ 2022. 6.

Best 20

“ 민선 7기 4년의 노정(路程)이 오는 6월 30일 모두 끝난다. 민선 7기 서구는 ‘딱! 살기 좋은 도시 서구’를 슬로건으로 구민의 안전과 삶의 질 향상, 도시재생을 통한 정주여건 개선, 미래 발전을 위한 신성장 동력 확보 등을 위한 다양한 사업을 펼쳤다. 지난 4년간의 구정 성과에 대한 주민들의 생각을 설문조사를 통해 들어보았다. 설문조사는 지난 6월 9일부터 16일까지 온라인(모바일 서구신문 구독자 중 서구민)과 오프라인(구청 및 13개 동 주민센터 방문객)을 통해 진행됐으며, 총 1천906명이 참여했다. ”



사진은 공한수구청장(가운데)과 직극행정 우수 공무원들(천마산 복합전망대 조성 예정지).



천마산 복합전망대 및 관광모노레일 착공... '관광혁신도시' 조성의 출발점

Best 01

천마산 복합전망대 및 관광모노레일 조성 사업은 서구의 새로운 성장 동력이 될 '관광혁신도시' 조성의 출발점이다. 총사업비 230억 원을 투입해 부산의 멋진 경치를 가장 잘 조망할 수 있는 천마산 일원에 복합전망대(지하 1층, 지상 3층)와 이곳으로 가는 부산 최초의 관광모노레일(왕복 약 3km)을 설치하는 것으로 2023년 말 완공을 목표로 지난해 10월 착공했다. 천마산 전설을 스토리텔링한 '평화의 여신상(높이 14m, 날개폭 27m)과 스카이워크(길이 40m)도 설치되는데 국제관광도시 부산의 새로운 랜드마크로 기대를 모으고 있다. 타당성 용역 결과 관광객 유치 연간 32만 명, 경제파급효과 약 600억 원이 예상되며, 연간 18억 원가량의 순수익금은 주민 복지사업 등에 쓰일 예정이다.

송도옹공구름다리 개통... '한국관광 100선' 선정, 부산 관광 랜드마크

Best 02

서구는 송도해수욕장 4대 명물 복원 마지막 사업으로 총사업비 49억 원을 투입해 송도옹공구름다리(길이 127.1m, 폭 2m)를 조성해 지난 2020년 6월 개통했다. 송도옹공구름다리는 암남공원에서 바다 건너 작은 무인도인 동섬 상부를 연결하는데 코로나19 상황에도 방문객들이 몰리면서 2022년 6월 20일 기준 누적 방문객은 89만여 명에 달한다. 이 가운데 46만여 명은 유료 방문객이다. 문화체육관광부·한국관광공사가 선정하는 '2021~2022년 한국관광 100선'에 뽑힐 정도로 부산 관광의 핫플레이스로 자리매김했다.



'관광혁신도시' 관련 정책에 높은 점수

수직이동 보행편의시설 6기 조성... 산복도로 고지대 보행환경 획기적 개선

Best 03

서구는 산복도로 고지대 주민들의 보행환경 및 정주여건 개선을 위해 수직이동 엘리베이터 등 보행편의시설을 속속 조성하고 있다.

현재 고운들공원주차장(서대신1동), 북산리공원주차장(동대신2동), 망양공원주차장(동대신1동), 동천주택 일원(남부민1동), 소망계단 일원(동대신2동) 등 5개소에 6기가 설치돼 있다. 최근 개통한 동천주택 일원의 경사형 및 수직형 엘리베이터(사진)는 15~20분 걸리는 숨 가쁜 경사지 계단길을 불과 3~5분만에 편안하게 오갈 수 있어 고통자가 많은 이 일대 주민들이 크게 반기고 있다.



서구 첫 구립 도서관 아이동 건립... 2024년 상반기 준공 예정

Best 04



서구 첫 구립 도서관이 총사업비 145억8천300만 원을 투입해 아이4 행복주택 예정지와 인접한 아이동2가 249-18 일원에 건립된다. 지하 1층, 지상 3층, 연면적 3천847㎡로 준공 예정일은 2024년 상반기이다. 공공도서관은 물론이고 지역주민의 네트워크와 생활문화 활성화를 위한 생활밀착형 복합문화센터 역할을 하게 된다.

부·울·경 최초 '의료관광특구' 지정... 미래 먹거리 산업 발판 마련

Best 05

서구가 지난 1월 부산·울산·경남에서는 최초로 의료관광특구(부산 서구 글로벌 하이 메디 허브 특구)로 지정됐다. 오는 2025년까지 총사업비 1천735억 원을 투입해 의료 R&D 역량 산업화를 위한 의료연구산업 클러스터 구축 등 3개 특화사업과 6개 세부사업을 추진한다. 이로써 생산유발효과 3천106억 원, 부가가치유발액 1천341억 원, 소득유발액 393억 원의 경제적 파급효과와 2천325명의 취업유발효과를 기대하고 있다.



유니세프 '아동친화도시' 인증 획득... 원도심 지자체 최초

Best 06

서구는 UN 산하기관이자 대표적인 아동구호 전문기관인 유니세프로부터 지난해 8월 '아동친화도시' 인증을 획득하는 쾌거를 이뤘다. 부산 16개 구·군 가운데 금정구에 이어 두 번째이며, 원도심 지자체 최초다.

유니세프 아동친화도시는 유엔아동권리협약에 담긴 아동의 권리를 온전히 실현하고, 아동이 보다 나은 삶을 살 수 있도록 아동에게 친화적인 환경을 가진 지자체를 말한다. 지난 5월에는 제100회 어린이날을 맞아 '아동친화환경 조성 우수 지자체'로 선정돼 보건복지부장관 상을 수상한 바 있다.



500억 규모 도시재생 사업 추진... 지역 균형발전 성과

Best 07

서구는 지역 균형발전을 위해 공모사업을 통해 각종 개발사업에서 소외됐던 고지대 노후주택 밀집지역을 중심으로 도시재생 사업을 활발하게 추진하고 있다. 민선 7기 4년간 확보한 사업비만 해도 500억 원이 넘는다.

주요 사업으로는 △동대신2동 덕발골 도시재생 뉴딜 사업(100억 원) △남부민동 셋디산복마을 거점 연계 뉴딜 사업(255억 원) 등으로 주택 정비, 정주환경 개선, 주민안전 확보, 공동체 회복 등을 위한 다양한 사업이 추진 중이다. 취약지역 생활여건 개조사업인 새마을 사업에도 총 3개소가 선정돼 서대신4동(42억 원), 암남동(45억 원), 남부민2동(39억 원)에서 사업이 진행 중이다.



아이동 행복주택 내년 5월 준공... 입주자 80% 젊은층, 지역 활력 기대

Best 08



아이동 행복주택이 아이동 237-1번지 일원에 지하 7층, 지상 20층, 767가구 규모로 오는 2023년 5월 준공된다. 행복주택은 대학생·사회초년생·신혼부부 등 젊은 계층 80%, 취약·노인계층 20% 비율로 공급돼 20년 이상 주택이 90% 이상인 이 일대 노후·불량 주거지의 도시재생은 물론 젊은 계층이 대거 유입해 새로운 활기를 불어넣을 것으로 기대하고 있다.



Best 09
공동어시장 진입도로 확장 공사 착공,
총무로 전 구간 완공 가시화... 교통체증·슬럼화 해소

총무로 확장 사업이 잔여구간인 부산공동어시장 진입도로 확장 사업 착공으로 마침내 대망의 전 구간 완공을 눈앞에 두게 됐다. 이 사업은 총무교차로에서 압남동 정림비치타운까지 도로(2천293m)의 폭을 25m에서 35m로 넓히는 것이다. 15차 구간에 해당하는 공동어시장에서 남부민동 대림비치아파트에 이르는 잔여구간(740m) 공사는 시비 648억800만 원을 투입해 지난해 9월 착공했다. 완공 목표는 2023년 말이다.

Best 10
서구 구민안전보험 시행...
전 구민 자동 가입, 최대 1천만 원 혜택

서구는 국내에서 발생한 각종 재난이나 사고로 신체적 피해를 입을 경우 최대 1천만 원의 보험금을 받을 수 있는 '서구 구민안전보험'을 지난 2020년 1월부터 시행하고 있다.

서구에 주민등록이 돼 있는 구민(외국인 포함)이면 나이, 성별, 직업, 병력 유무 등에 관계없이 누구나 자동 가입돼 혜택을 받을 수 있다. 보장항목은 총 21종으로 부산 지자체 가운데 가장군(총 23종)에 이어 두 번째로 많은 것이다. 2022년 5월 말 기준 익사 및 화재, 감염병 사망사고 37건 3억3천400만 원 등 총 64회 3억3천200만 원의 보험금이 구민들에게 지급됐다.

Best 11
전 구민 재난기본소득·마스크 지급...
코로나19 신속 대응

서구는 전대미문의 국가적 재난사태인 코로나19를 맞아 구민 안전과 지역경제 활성화를 위해 발 빠르게 움직였다. 코로나19 초기 '마스크 대란'이 발생하자 1차로 어린이, 어린이, 임신부, 장애인 등 감염취약계층에 마스크, 손소독제를 지원한데 이어 2차로 전 구민에게 마스크를 지급했다. 이어 11만 전 구민들에게 소득수준이나 나이에 관계없이 재난기본소득지원금으로 1인당 5만 원씩을 2차례에 걸쳐 지원했으며, 직격탄을 맞은 소상공인 및 자영업자들을 위해 부산시와 함께 긴급 민생지원금(100만 원)과 부산형 플러스지원금(100만 원)을 지원했다.



Best 12
도로 개설 및 확장 공사 활발...
취약지역 정주여건 개선

서구는 도시기반시설이 취약하고 주거환경이 열악한 지역을 우선으로 도로개설 공사를 적극 추진하고 있다. △압남동 덕수빌라~송남빌라 간 도로 개설 공사 △충무소핑-천마로 간 도로 개설 공사 △탑거리 소방도로 확장 공사가 준공됐으며 △아미4 행복주택 진입 도로 확장공사는 마지막 3차 구간이 11월 준공 예정이다.



Best 13
부산 첫 가족센터 총무동 개관...
통합 가족지원 서비스 제공

서구는 총 118억5천만 원을 투입해 총무동에 통합 가족지원 서비스 제공하는 부산 최초의 서구가족센터를 지난 2020년 7월 개관했다. 지하 2층, 지상 7층 규모로 건물관리센터, 정신건강복지센터, 공동육아나눔터, 치매안심센터, 여성새로일하기센터, 건강가정·다문화가족지원센터 등이 운영 중이다.



Best 14
송도 이진베이에시티에 개발이익 110억 환수...
7년 난제 해결

서구는 송도해수욕장 인근에 새로 건립된 주상복합 현대힐스테이트 이진베이에시티(1천368세대)에 대해 개발이익 110억 원을 환수하도록 했다. 개발이익 환수는 2015년 6월 부산시 도시·건축공동위원회가 주상복합 신축 부지의 지구단위계획 변경 승인을 하면서 공공기여를 요구한데 따른 것으로 2018년 7월 공한수 구청장 취임 이후 비로소 협상을 시작해 7년 난제를 해결했다.



Best 15
부민동 복합센터 건립...
생활문화, 맞춤형 돌봄·육아 서비스 제공

서구는 옛 부용동사 자리인 구덕로250번길 6 일원에 총사업비 77억 원을 투입해 내년 6월 준공 예정으로 부민동 복합센터(지하 1층, 지상 8층, 연면적 2천123.21㎡) 건립 공사에 들어갔다. 지하 1층과 지상 1층에는 입주시설의 로비와 주차장, 2층에는 다함께돌봄센터, 3~4층에는 생활문화센터, 5~8층에는 육아종합지원센터가 각각 들어설 예정이다.



Best 16
대한민국 최초 '자유아동극장' 복원...
청소년 예술교육 거점 기대

서구는 우리나라 최초의 아동전용극장인 자유아동극장을 복원한다. 위치는 부민동3가 8-1167번지 일원으로 독립운동가 한형석 선생(1910~1996)이 1953년 8월 자유아동극장의 문을 열었던 당시 그 자리다. 자유아동극장은 총사업비 53억2천만 원을 투입해 부지 1천175.4㎡에 2층 규모(연면적 820㎡)로 건립되는데 내년 11월 개관 예정이다. 1층에는 한형석기념관과 쉼터, 2층에는 아동극장 등이 들어설 계획이다. 또 어린이들이 상상력과 창의력, 감수성을 키울 수 있는 실감형 콘텐트체험관, 미디어아트 체험관, 메타버스체험관 등을 갖춘 어린이복합문화공간도 마련된다.

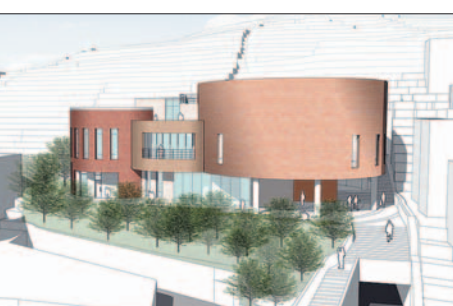

Best 17
무연고 사망자 공영장례 지원...
'마지막 길' 까지 따뜻한 복지행정 구현

서구는 지난 1월부터 소외계층 및 무연고 사망자들을 위해 공영장례 지원 사업을 시행하고 있다. 이 사업은 가족해체와 빈곤 등으로 장례를 치를 수 없는 소외계층과 무연고자들이 인간으로서의 존엄성을 잃지 않으면서 평안하게 영면에 들 수 있도록 '마지막길'을 따뜻하게 동행해 주기 위한 것이다. 지원 대상은 소외계층(수급자, 차상위계층) 사망자로서 사업 시행 이후 홀로 외롭게 살다가 쓸쓸하게 숨을 거둔 소외계층과 무연고자 12명이 공영장례 지원을 받아 영면에 들었다.



Best 18
압남동 '어촌뉴딜300' 공모 선정...
어촌·어항 통합개발 추진

압남항 및 배후지역 일원(7만294㎡)이 해양수산부가 공모한 생활밀착형 사회간접자본(SOC) 사업인 '어촌뉴딜300' 사업 대상에 선정됐다. 서구는 올해부터 3년간 71억9천800만 원을 투입해 어촌기반시설을 현대화하고, 어촌관광을 활성화해 주민소득 증대로 이어지도록 할 방침이다.

Best 19
부산시 탐방로 안내체계 구축 공모 8건 선정...
도심 보행길 재정비

부산시 탐방로 안내체계 구축 공모 사업에 16개 구·군 가운데 유일하게 5년 연속 선정돼 시비 59억2천500만 원을 확보해 도심보행길을 재정비했다. 추진 사업은 △천마산 산복마을 흔적길 조성 △근대역사 흔적길 조성 △덕밭골 동네 한 바퀴 조성 △참사랑 나눔로드 조성 △동대신 숲도랑길 조성 △1023 피란수도 세계유산 탐방길 조성 △스마트 그린로드 조성 △숲센로드 조성 등이다.

Best 20
85개 전 경로당 운영보조금 33% 인상...
부산 16개 구·군 최고 수준

서구 관내 경로당 85개 경로당(미등록 11개 포함)의 운영보조금이 내년부터 33% 인상됐다. 이는 16개 구·군 가운데 최고 수준이며, 특히 대부분의 구·군이 미등록 경로당에 대해서는 운영보조금을 지급하지 않고 있는데 비해 서구는 등록·미등록의 차별 없이 전 경로당에 동일하게 지원해 호응을 얻고 있다. 서구는 또 에어컨이 없거나 시설 노후화로 가동이 어려운 경로당에 대해 에어컨도 새로 설치 또는 교체했다.



민선 7기 주요 수상 및 공모 실적

“구민 여러분의 성원과 협조 덕분입니다”

대외 평가
138개 분야 수상, 상사업비 19억여 원 확보

- 제3회 대한민국 청소년활동 프로그램 경진대회 대상
- 도시재생한미당 주민참여경진대회 대상
- 제2회 부산 도시재생박람회 우수 마을공동체 발표대회 대상
- 도시재생 뉴딜대상 주거복지분야 최우수
- 부산시 하수관로 정비사업 평가 대상
- 청년친화현정대상 대상(2년 연속)
- 제11회 대한민국 지방자치행정대상 대상
- 전국 지방자치단체 일자리대상 우수사업 부문 우수
- 전국 주민자치박람회 최우수 4개, 우수 5개, 장려 5개(17년 연속)
- 연안정비사업 우수사례 경진대회 최우수

공모 선정 * 사업비 1억 원 이상만 집계
총 32개 사업 선정, 국·시비 791억여만 원 확보

- 동대신2동 덕밭골마을 도시재생 활성화 사업. 100억 원(국토교통부)
- 탐방로 안내체계 구축 사업. 총 8건, 59억여 원(부산시)
- 취약지역 생활여건 개조사업(새마을 사업). 총 3건, 126억 원(국토교통부 등)
- 남부민동 셋디산복마을 거점 연계 뉴딜 사업. 255억 원(국토교통부)
- 2020년 전통시장 시설현대화 사업(총무동새벽시장 김해골목 아케이드 설치 사업). 25억 원(부산시)
- 생활SOC 복합화 사업(서구복합문화센터 건립). 54억여 원(국무조정실)
- 2022년 어촌뉴딜300 사업. 72억 원(해양수산부)
- 어린이복합문화공간 조성 사업. 총 3건, 32억여 원(부산시)



동대신동에 고품격 ‘노인복합문화공간’ 조성

부산시 ‘15분 생활권’ 정책공모 선정... “노인복지 향상·지역 균형발전”



주민 4명 중 1명이 고령자인 동대신권에 어르신들에게 생활·문화·교육 등 다양한 맞춤형 복지서비스를 제공하는 거점형 원 플레이스 노인 복합문화공간이 조성된다.

서구는 부산시가 올해 처음 실시한 ‘15분 생활권 조성’을 위한 정책 공모에 ‘동대신동 실버복합문화공간 조성 사업(근린생활권 유형)’이 선정됨에 따라 총사업비 40억 원을 투입해 2024년 9월 준공을 목표로 사업을 추진하기로 했다.

동대신권은 만 65세 이상 고령인구가 26.6%(2021년 말 현재)에 달하는 초고령사회 지역이지만, 노후 경로당을 제외하고는 노인여가복지시설은 전무해 갈수록 다양화·복합화하

는 노인복지서비스 욕구를 충족시키기에는 역부족인 실정이다. 실제 서구가 지난 3월 노인복지 관련 기관 대표자 37명을 대상으로 실시한 설문조사에서도 응답자의 88.6%가 노인특화공간이 필요하다고 응답한 것으로 나타났다. 게다가 서구가 지난해 10월 ‘인구감소지역’으로 지정되면서 이에 대응할 특화 사업 추진은 시급한 과제다.

실버복합문화공간은 동대신동3가 350-1 일원에 7층 규모(연면적 1천 20.8㎡)로 새로 건립된다. 서구는 이곳에 노인종합지원센터(노인종합상담실, 노인일자리 및 경로당 활성화 사업 등), 각종 프로그램실(디지털에이징, 교육·문화 프로그램, 창의 활동, 세대통합형 커뮤니티공간 등), 실버스포츠센터(헬스케어, 건강관리 등), 다목적홀, 야외카페 등 어르신들의 선호도를 반영한 다양한 시설을 만들어 15분 생활권 내에서 수준 높은 노인복지서비스를 누릴 수 있는 거점공간으로 활용하기로 했다.

또한 세대간 통합을 위한 특화프로그램 운영을 통해 새로운 지역공

동체 조성에도 도움이 되도록 할 예정이다.

서구는 이를 위해 노인복지관, 노인회 서구지회, 서구시니어클럽 등 유관 기관·단체와 주민 등이 참여하는 거버넌스를 구축해 개별화된 노인복지서비스를 통합 지원하는 구심점 역할을 하도록 할 계획이다.

공한수 구청장은 “실버복합문화공간이 들어서는 곳은 현재 주차장으로 활용되고 있는 시내버스와 지하철 정류장이 가깝고 평지에 위치해 어르신들의 이용이 편리하고 구유지여서 토지 매입비가 소요되지 않는 것도 큰 장점이다.”라고 말하면서 “어르신들이 집 근처 15분 거리에서 다양한 복지서비스를 받을 수 있는 노인복지통합모델로 만들어 노인복지증진과 지역 균형발전을 동시에 이루어 나가겠다.”라고 밝혔다.

(문의 복지정책과 240-4374)

이달의 친절직원

김상천·오종수 주무관 선정

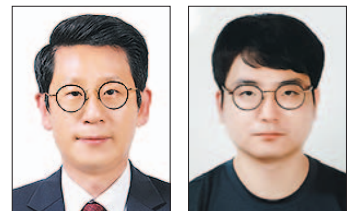

김상천 주무관 오종수 주무관

서구는 ‘이달의 친절직원’에 김상천(보건행정과)·오종수(동대신3동) 주무관을 선정했다.

김 주무관은 ‘비급여 진료비용 등의 고지 지침’ 위반 내용 신고와 관련, 전국 18개 보건소 중 유일하게 시정 조치 및 행정지도를 시행하는 등 적극 행정을 실천했다. 오 주무관은 어려운 일, 힘든 일이 생기면 늘 솔선수범하고, 주민센터를 방문한 주민들에게 항상 자세한 설명과 친절한 안내로 감동을 안겨 주었다. 타 부서의 업무 지원에도 적극 나서고 있다.

(문의 민원봉사과 240-4262)

서구신문 무료 구독신청
문화관광과 ☎240-4074

서구 관내 빈집(부지)을 매입합니다

- ✓ 신청 대상 서구 관내 빈집(부지) 소유자
- ✓ 신청 기간 2022. 4.~12.
- ✓ 매입 대상 빈집 등록 후 1년이 경과한 빈집 부지(토지)
※ 2022년 신규 등록된 빈집의 경우 2023년 이후 매입 가능
- ✓ 매입 조건 빈집 철거 동의
- ✓ 매입 금액 감정평가에 따른 감정가격
- ✓ 제외 대상 소유자가 다수인 공유지, 활용가치가 없는 토지 등
- ✓ 매입 절차
빈집철거동의서, 빈집매도신청서 제출 (소유자 → 건축과) → 빈집 철거 (건축과) → 부지 매입 (창조도시과)
- ✓ 문의 ▷매입 관련 : 창조도시과(☎240-4235)
▷빈집등록 및 철거 관련 : 건축과(☎240-4614)
- ✓ 빈집 등록 시기 매년 1월~2월, 빈집 소재지 관할 주민센터 신청
- ✓ 빈집 등록 확인 빈집 소재지 관할 주민센터 문의

서구신문

1997년 1월 23일 창간

발행 부산광역시 서구 인제 부산일보사
49247 부산광역시 서구 구덕로120(토성동4가)
대표전화 051-240-4000
홈페이지 www.bsseogu.go.kr
페이스북 www.facebook.com/bsseogu
블로그 blog.naver.com/seogu00
트위터 twitter.com/bsseogu

편집 서구 문화관광과
전화 051-240-4074 팩스 051-240-4069
서구신문 홈페이지 news.bsseogu.go.kr

서구 모바일홈페이지 QR코드



스마트폰으로 왼쪽 QR코드를 스캔하면 서구청 홈페이지로 이동해 민원안내, 생활정보, 문화관광 등 다양한 정보를 얻을 수 있습니다.

반갑다, 송도해수욕장! 7월 1일 여름 문 활짝



‘안전’ 최우선, 방역·시설 점검 현인가요제·주말 버스킹 재개 유아전용 해수욕장도 재운영

송도해수욕장이 오는 7월 1일 개장식과 함께 여름의 문을 활짝 연다. 개장 기간은 8월 31일까지 62일간이다. 단, 입욕 시간은 오전 9시부터 오후 6시까지로 제한된다.

올 여름에는 사회적 거리두기 완화로 야외인 해수욕장의 경우 마스크 없이 이용할 수 있어 코로나19로 억눌렸던 피서 인파가 대거 몰릴 것으로 예상된다.

서구는 이에 따라 피서객들이 안전하고 쾌적한 분위기 속에서 최고

의 여름휴가를 보낼 수 있도록 ‘안전’을 최우선에 두고 각종 시설물에 대한 점검을 모두 완료했다. 이와 함께 코로나19 감염 예방과 방문객 불안감 해소를 위해 감염병 집단 발생 모니터링과 신속 대응체계도 마련해 놓고 있으며, 지난 6월부터 방역소독원 10명을 배치해 방역취약지역을 중심으로 집중 방역을 실시하고 있다. 해수욕객 안전사고 예방을 위해 송도119수상구조대를 주간은 물론 야간에도 운영한다.

불거리, 즐길거리도 다양하게 마련하고 있다.

우선 시설물 가운데 해상다이빙대는 개장 기간 중 오전 10시부터 오후 5시까지 개방하며, 지난해 코로나19 확산 방지를 위해 운영하지 않았

던 유아전용 해수욕장 ‘아이사랑존’은 성수기인 7월 20일부터 8월 19일까지 송도스포츠센터 앞 백사장에 설치·운영하고 바닥분수도 운영을 재개한다.

매년 방문객들에게 낭만과 추억

가득한 뜨거운 한 여름밤을 선사했던 현인가요제는 오는 8월 5일부터 7일까지 3일간 일정으로 열릴 예정이며, 주말 버스킹 공연인 ‘송도를 즐겨樂’도 다시 시작한다.

(문의 총무과 240-4126)

송도용궁구름다리 ‘안심관광지’ 선정

지난해 이어 올해 2년 연속

송도용궁구름다리가 한국관광공사가 ‘2022 대한민국 안심여행 캠페인’의 일환으로 추진하는 ‘안심관광지’에 2년 연속 선정됐다.

‘안심관광지’는 관광자원의 매력성 및 접근성, 위생·방역·안전관리의 적정성 등을 평가기준으로 선정되며, 부산에서는 송도용궁구름다리를 비롯한 9개소가 이름을 올렸다.

암남공원에서 바다 건너 작은 무인도인 동섬 상부를 연결하는 송도용궁구름다리(길이 127.1m, 폭 2m)는 탁 트인 바다 전망이 일품이며, 특히 원형탐방로 형태인 동섬전망대에서는 수백만 년 전의 지층이나 기



사진은 송도용궁구름다리 전경.

암절벽이 빚어내는 국가지질공원의 절경을 바다에서 감상할 수 있어 부산 관광의 핫플레이스로 자리매김했다. 이를 입증하듯 문화체육관광부·한국관광공사가 선정하는 ‘2021~2022년 한국관광 100선’에 선정되기도 했다.

(문의 문화관광과 240-4084)



📷 찰칵 100년 추억 담아가세요!

송도해수욕장 백사장 보행데크 및 포토존 설치

올 여름 송도해수욕장에 방문객들을 위한 또 하나의 볼거리 및 즐길거리가 생겼다.

서구는 송도해수욕장 방문객들의 편의와 사계절 관광 활성화를 위해 백사장 보행데크 및 포토존 설치 공사를 최근 모두 완료했다.

보행데크는 중앙분수대 앞 백사장에 길이 33m, 폭 3~6m로 설치됐는데 방문객들이 모래를 밟지 않고도 백사장 중간까지 이동할 수 있어 좀 더 가까이에서 마음껏 바다를 감상할 수 있다. 보

행데크 끝에는 송도해수욕장의 가장 멋진 풍광을 담을 수 있도록 포토존을 마련해 방문객들이 예쁜 추억을 남기고 개장 100년이 넘는 송도해수욕장을 널리 알릴 수 있도록 했다. 특히 보행데크는 ‘행운의 열쇠’ 모양으로 설계돼 있으며, 바깥 테두리를 따라 경관조명도 설치돼 야간에는 색다른 볼거리를 제공하고, 방문객들의 안전도 확보하는 일석이조의 효과가 기대된다.

(문의 문화관광과 240-4082)



제 175회 서구미래아카데미

정봉채 작가의 '품격이 만든 사진예술'

- 운영 일시 : 7. 14.(목) 16:00~17:30
- 운영 장소 : 서구청 신관 다목적홀(4층)
- 강사 : 정봉채(사진작가)

▷ 약력 : 現 동주대학교 사진영상학과 겸임교수
現 한국관광공사 지역명사와 함께하는 문화여행 지역명사
▷ 저서 : 『지독한 끌림』, 『내 마음의 섬』 등



정봉채

- 신청 대상 : 누구나(서구민 우선)
- 신청 기간 : 2022. 6. 27.(월)부터 사전접수
- 신청 방법 : ▷ 홈페이지 : 평생학습관(bsseogu.go.kr/edu)
▷ 전 화 : 교육진흥과(☎240-4042~5)

서구 평생학습관 프로그램(3분기) 안내

- 신청 대상 : 누구나(서구민 우선)
- 신청 기간 : 2022. 6. 21.(화) 09:00부터 각 과정별 선착순 마감
- 신청 방법 : 인터넷(www.bsseogu.go.kr/edu) 또는 전화
- 운영 장소 : 서구청 평생학습관 및 관내 교육 연계기관
- 문의 : 서구청 평생학습관(☎240-4044~5, 4396)



<서구 평생학습관 바로가기>

| 프로그램명 | 운영 일시 | 모집 대상 | 비고 |
|---------------------------------------|------------------------------------|--------------------|---------------------------|
| 여름에 어울리는 라탄 활용 소품공예 | 7. 4.~8. 29.(8회) 월 10:00~12:00 | 성인 15명 | 재료비 4만 원 |
| 금쪽같은 우리 아이, 바람직한 훈육을 위한 부모교육 | 7. 5.~8. 30.(9회) 화 10:00~12:00 | 10세 이하 자녀의 학부모 14명 | |
| [뉴노멀 시대 따라잡기!] 메타버스의 이해와 활용(입문) | 7. 5.~8. 9.(6회) 화 19:00~21:00 | 성인 20명 | 출시 4년 이내 스마트폰 소지자(데이터 사용) |
| [나를 담아내는 문장의 힘] 수필 창작과 자서전 쓰기(기초) | 7. 6.~9. 7.(10회) 수 10:00~12:00 | 성인 20명 | |
| 스마트폰 활용 지도사 2급 과정 | 7. 6.~9. 21.(12회) 수 14:00~16:00 | 성인 20명 | 교재비 1만3천 원 ※ 자격증 비용 별도 |
| [우리 아이의 터전, 지구 지키기] ECO 친환경 생활실용 소품공예 | 7. 8.~8. 26.(8회) 금 10:00~12:00 | 성인 20명 | 재료비 1만5천 원 |
| 천연 공기청정기 숯부작 원예 | 7. 7.(1회 특강) 목 19:00~21:00 | 성인 20명 | 재료비 1만5천 원 |
| 음식을 돋보이게 하는 플레이팅 도마 페인팅 | 7. 14.(1회 특강) 목 19:00~21:00 | 성인 20명 | 재료비 1만 원 |
| 여름향기 물씬, DIY 향수 만들기 | 7. 21.(1회 특강) 목 19:00~21:00 | 성인 20명 | 재료비 1만 원 |
| 화사한 생화 꽃바구니 만들기 | 7. 28.(1회 특강) 목 19:00~21:00 | 성인 20명 | 재료비 2만 원 |
| 영롱한 자개로 만드는 드림캐처 | 8. 4.(1회 특강) 목 19:00~21:00 | 성인 20명 | 재료비 1만5천 원 |
| 가족버닝 카드지갑 만들기 | 8. 11.(1회 특강) 목 19:00~21:00 | 성인 20명 | 재료비 1만5천 원 |
| 여름을 담은 레진아트 (바다그림틀 & 조개펜던트) | 8. 18.(1회 특강) 목 19:00~21:00 | 성인 20명 | 재료비 1만5천 원 |
| 페이퍼플라워 장미 바다향 디퓨저 만들기 | 8. 25.(1회 특강) 목 19:00~21:00 | 성인 20명 | 재료비 1만5천 원 |
| 여름에 어울리는 캔들공예 (바다젤 & 시나몬소이) | 9. 1.(1회 특강) 목 19:00~21:00 | 성인 20명 | 재료비 1만5천 원 |
| 반려동물 원예화분 공예 | 9. 8.(1회 특강) 목 19:00~21:00 | 성인 20명 | 재료비 1만 원 |
| 친환경 커피박화분 만들기 (커피박화분+다육아트) | 7. 12.(1회 특강) 화 10:00~12:00 | 성인 8명 | 재료비 6천 원 |
| 내 마음에 쏙 드는 도자기그릇 페인팅 | 7. 12.(1회 특강) 화 19:00~21:00 | 성인 10명 | 재료비 1만 원 |

* 모든 프로그램 일정은 코로나19 상황 및 운영 사정 등에 따라 변경될 수 있습니다.

서구 다행복교육지원센터

여름방학 '가족 현장체험학습' 운영

- 운영 날짜 및 장소
 - ▷ 7. 27.(수) 마산(로봇체험관 에듀투어, 로봇랜드 체험 → 콰이강의 다리)
 - ▷ 8. 10.(수) 진주(덕진목장 치즈스쿨 체험 → 진주 축석루)
- 신청 기간 : 6. 27.(월) 09:00~7. 15.(금) ※ 중복참여 불가. 선착순
- 신청 대상 : 서구 거주 초·중학생 자녀동반 가족(회당 40가족, 보호자 1·자녀 1)
- 신청 방법 : 홈페이지(www.bsseogu.go.kr/happyedu) 접수
- 문의 : 교육진흥과(☎240-3532)

서구 진로교육지원센터

표창원 프로파일러와 함께하는 진로콘서트

- 초청 강사 : 표창원 프로파일러(범죄심리분석전문가)
- 행사 일시 : 2022. 7. 16.(토) 14:00~16:30
- 행사 장소 : 서구가족센터 7층 강연장
- 모집 대상 : 서구 청소년 및 학부모 90명
- 신청 방법 : 서구진로교육지원센터 홈페이지(seogujinro.or.kr) 접수
- 문의 : 서구진로교육지원센터(☎257-8046~8)



표창원

공공도서관이 추천하는 6월의 책

일반

단어의 집 (안희연/한겨레출판)

‘길항’, ‘휘도’, ‘탕종’, ‘적화’ 등 생소하거나 평소 알지 못했던 45개의 단어를 영화 속 한 장면에서, 책 속의 글귀에서, 일상생활 속의 일들로 설명하고 있다. 단순히 낯선 단어와 그 단어의 뜻을 설명하는 책이 아니라 새로이 알게 되는 단어와 저자가 풀어낸 시적인 해석이 곁들여져 잔잔하지만 읽는 사람의 마음을 울린다.



청소년

플랫폼 경제 무엇이 문제일까? (한세희/동아엠앤비)

공유경제 또는 플랫폼 경제라 불리는 새로운 흐름은 더 많은 사람과 연결되고, 더 많은 일을 더 자유롭게 더 빠르게 할 수 있다. 하지만 기존 질서와 충돌하며 구성원 간의 갈등을 일으키기도 한다. 플랫폼 경제의 순작용이 크지만, 정보의 불균형, 독과점 등에 대한 경계도 늦추지 않아야 한다는 내용을 이 책은 쉽게 설명하고 있다.



어린이

너에게 주는말 선물 (이라일라/파스텔하우스)

생활 속에서 예절의 말을 사용하고 인사를 잘하는 것은 어른이 되어서까지 필요한 능력이다. 이 책은 “안녕?”, “고마워”, “괜찮아”, “미안해”, “사랑해”, “축하해” 등 짧지만 힘이 센 15가지 말을 담고 있다. 다른 사람에게 내 생각과 마음을 전할 때 말에 담긴 의미를 생각해 보고, 어떨 때 그 말이 나오는지 등을 생각하게 한다.

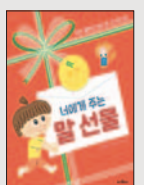

“호국영웅의 희생을 잊지 않겠습니다”

호국보훈의 달 모범 국가유공자 표창, 유족 명패 달아주기 등 실시

서구는 호국보훈의 달 6월을 맞아 국가유공자와 그 유족의 명예와 자긍심을 드높이고, 희생·헌신에 대한 예우와 감사의 뜻을 전하기 위해 ‘#고맙습니다’라는 슬로건으로 다양한 행사를 마련했다.

지난 6월 22일에는 관내 10개 보훈단체 유공 회원들에 대해 구청장 표창장을 수여했다. 수상자는 성소혜(광복회), 박세목(상이군경회), 이금순(전물군경유족회), 안만애(전물군경미망인회), 조병주(대한무공수훈자회), 문형섭(고엽제후유의증전우회), 조병식(특수임무유공자회), 최영운(6.25참전유공자회), 배금조(월남전참전자회), 여건영(서구재향군인회) 씨 등 10명이다.

이에 앞서 6월 20일에는 서구 관내 보훈단체 회원 430명에게 격려물품(별치)을 전달했다.

서구는 또 무공수훈자 유족 149명에 대해 ‘국가유공자의 집’ 명패를 달아주는 사업도 진행하고 있다. 이 사업은 3.1운동 100주년이던 2019년 국가유공자들을 대상으로 실시했으나 유족들 역시 희생 및 공헌의 정도가 크다는 여론에 따라 관련 규칙이 개정해 명패를 지급하고 있다. 명패는 6월부터 9월까지 각 동 주민센터를 통해 순차적으로 전달하고 있



사진은 10개 보훈단체 유공 회원들이 공한수구청장(사진 가운데)으로부터 표창장을 받은 뒤 기념촬영을 하고 있는 모습(위 사진)과 공한수구청장이 무공수훈자 유족에게 ‘국가유공자의 집’ 명패를 전달하고 있는 모습.

으며, 유족 가운데 일부는 6월 15일 공한수구청장이 직접 방문해 부착해 줌으로써 희생과 헌신에 대한 감사와 존경의 뜻을 전했다.

(문의 복지정책과 240-4315)

방범용 CCTV 46대 6월 중 설치

총 615대... 하반기 20대 추가, 방범 사각지대 해소

서구가 주민 안전 강화를 위해 추진 중인 방범용 CCTV 설치 사업이 속도를 내고 있다.

서구는 관내 방범취약지역 12개소에 방범용 CCTV 36대를 추가 설치했으며, 기존 위치에 방범사각지대를 개선하기 위한 고정형 CCTV 10대도 추가 설치하는 사업을 6월 중 완료한다.

이로써 서구 관내 방범용 CCTV는 곳은 총 438개소, 615대로 늘었다.

이번에 설치한 방범용 CCTV는 주민들이 민원불편사항으로 접수하거나 주민들의 불안감을 해소하고 범죄 안전망을 더욱 촘촘히 하기 위해 서부경찰서와의 협업으로 설치한 것이다.

한편 서구는 올 하반기에도 14개

소에 방범용 CCTV 20대를 추가 구축할 계획이다. 이를 위해 부산시 주민참여예산 및 특별교부세를 확보했다. 하반기에 설치할 방범용 CCTV에는 지능형 기술을 도입해 차량번호 인식 및 배회·침입 발생 시 선별·관제할 수 있는 스마트 시스템을 구축할 예정이다.

서구 관계자는 “방범용 CCTV 설치 사업이 각종 사건·사고에 신속하게 대응해 범죄 검거 등 다양한 부분에 기여할 것으로 기대하고 있다.”라고 말하면서 “향후 예산을 추가로 확보해 방범취약지역에 우선순위에 따라 방범용 CCTV를 계속 확대·설치해 나갈 방침이다.”라고 밝혔다.

(문의 구민안전과 240-3582)

제12회 임시수도, 그때를 아십니까?

6월 26일 임시수도기념관 주차장... 피란시절 체험 등

6월 호국보훈의 달과 한국전쟁 72주년을 맞아 피란시절 체험행사인 ‘제12회 임시수도, 그때를 아십니까?’가 오는 6월 26일 오전 11시부터 임시수도기념관 주차장 일원에서 개최된다.

한국자유총연맹 서구지회(지회장 양병석) 주최, 서구 후원으로 마련되는 이 행사는 호국영령들의 희생정신을 기리고, 피란수도 중심지로서의 서구의 가치를 일깨우기 위한 것으로 코로나19로 인해 지난 3년간 열리지 못했다.

이날 행사에서는 전쟁의 아픔을 되돌아보고 나라 사랑의 소중함과 안보의 중요성을 일깨우는 다채로운 프로그램이 진행된다.

우선 오전 11시 개회식에서는 색소폰 공연과 태권도 공연이 식전·후 공연으로 펼쳐지고, 특별공연으로 제17회 현인가요제 대상 수상자 손동현 씨의 한국전쟁 소재 가요 공연이 선보일 예정이다.

또 당시의 생활상을 가늠해볼 수 있는 피란시절 생활용품 전시, 한국전쟁 사진전 등 전시회와 피란시절 음식체험, 복청 물장수 체험, 뽕튀기 체험 등 체험행사도 마련된다.

부대행사로 캘리그래피 부채공예, 테라리움 원예공예, 나라사랑 찻잔 받침 만들기 등도 진행될 예정이다.

(문의 총무과 240-4115)

아이4 행복주택 입주자 모집 안내

- 위치 : 서구 아미동2가 237-237번지 일원
- 공급 세대 : 767세대(29·36·44·45·59타입)
- 입주 예정 : 2023. 7.(예정)
- 공급 절차 및 일정



| 신청서류 접수 | 서류 제출 | | 당첨자 발표 | 계약 체결 |
|-------------------------|----------|------------------------|------------|--------------------------|
| | 대상자 발표 | 접수 | | |
| 6. 20.(월)~ 7. 12.(화) | 8. 3.(수) | 8. 3.(수)~ 8. 26.(금) | 11. 18.(금) | 12. 1.(목)~ 12. 14.(수) |

- 신청 방법
 - ▷ 전자우편 : 공급신청서 작성 후 전자우편(AM@bmc.busan.kr)으로 제출
 - ▷ 현장신청 : 부산도시공사에 직접 방문해 신청서 작성 및 제출(구비서류 지참)
 - ※ 신청서류 및 자세한 사항은 부산도시공사 및 서구 홈페이지 참고
- 문의 : 부산도시공사 복지사업처(☎810-9901~6)

아.지.트 평생학습 특화거리 축제 성료



서구는 6월 11일 서대신4동 주민센터 일원에서 주민 500여 명이 참여한 가운데 '마을로 나온 거리배움터-제1회 부산 서구 평생학습 아지트 특화거리 축제'를 성황리에 개최했다.

상반기 '나눔파트너' 8개소 현판 전달



서구는 6월 15일 이웃사랑 실천에 앞장서고 있는 바른병원 등을 상반기 나눔파트너 8개 기관·업체에 대해 지역사회의 귀감으로 삼을 수 있도록 출입문에 부착할 현판을 전달했다.

동대신1동 자유총연맹, 태극기 달기 운동



동대신1동 자유총연맹(회장 전성수)은 제67회 현충일을 맞아 관내 200세대를 대상으로 나라사랑 태극기 달기 운동을 적극 전개했다.

동대신2동 자유총연맹, 도시환경 정화운동



동대신2동 자유총연맹 위원회(위원장 고재훈)는 6월 12일 구봉산과 구덕산 일원에서 자연보호 캠페인 및 산지정화 활동을 실시해 산림 보전 및 자연보호 인식 개선에 앞장섰다.

동대신3동 새마을문고회, '호호마켓' 운영



동대신3동 새마을문고회(회장 원정선)는 6월 4일 주민 및 마을공동체 협업으로 어린이백일장, 플리마켓, 먹거리장터 등으로 '호호마켓'을 개최해 침체된 지역에 활기를 불어넣었다.

서대신1동, 나눔냉장고! 3첩 반찬 만들기



서대신1동 산복계단길 나눔공동체(회장 이복례)는 6월 7일 마을공동체 역량강화 공모사업으로 마을공동체와 함께 만든 3첩 반찬 50인분을 나눔냉장고에 비치해 공유문화를 확산시켰다.

서대신3동, 천국경로당 어르신 등 효도관광



서대신3동 바르게살기운동위원회는 6월 2일 전남 순천 일원에서 지역주민 등의 후원으로 천국경로당 어르신 등 30여 명을 초청해 효도관광을 실시했다. <이소영 명예기자>

서대신4동 정다움회, 장 담그기 체험행사



서대신4동 정다움회(회장 이덕례)는 6월 9일 행복나눔터에서 '오미자고추장 담그기'라는 특색있는 공동작업을 통해 주민들이 서로 소통·화합하고, 나눔을 실천하는 기회를 마련했다.

부민동 새마을부녀회, 여름맛이 초화 식재



부민동 새마을부녀회(회장 좌애윤)는 주민들이 생활 속에서 자연을 만끽할 수 있는 마을 환경 조성을 위해 6월 17일 여름맛이 초화 식재 활동을 실시했다.

아미동 아미골순찰대, 동 전역 순찰 활동



아미동 아미골순찰대(순찰대장 이기호)는 6월 10일 아미파출소(소장 박언영), 동 주민센터와 함께 치안 대응회의를 개최하고 동 전역에서 순찰활동을 실시했다.

초장동 새마을지도자협, 하절기 방역 실시



초장동 새마을지도자협의회(회장 김판주)는 6월 11일 관내를 돌며 해충방역을 실시했으며, 향후 모기서식지 제거 및 친환경 방역소독활동을 지속적으로 실시할 예정이다.

대원E&C건설, 중무동에 여름성품 지원



중무동은 ㈜대원E&C건설(대표이사 손건호)이 후원한 선풍기 13대와 여름이불 20채(200만 원 상당) 등 여름성품을 6월 3일 희망나래단 리더를 통해 취약계층 어르신들에게 전달했다.

남부민1동, 주민 참여 '치킨나눔 챌린지'



남부민1동 새마을부녀회 최혜성 회장, 새마을지도자협의회 박승욱 총무는 취약계층 아동 건강증진을 위한 '소나기 치킨나눔 챌린지' 사업에 동참해 따뜻한 이웃사랑을 실천했다.

남부민2동, 취약계층 밀반찬 나눔 활동



남부민2동 섯이행복마을운영위원회(위원장 김상선)는 6월 9일 산복도로 마을 생활권 특화프로그램 사업으로 홀몸어르신 등 취약계층 100가구에 직접 만든 밀반찬을 전달했다.

암남동 사랑심표, 중부소방서 다과 지원



암남동 천송이행복마을 사랑심표(회장 정인규)는 6월 15일 산복도로 마을 생활권 특화프로그램 사업으로 코로나19 대응으로 고된 소방공무원들을 위해 중부소방서에 다과를 지원했다.

고위험군 전수조사, 고독사 예방책 본격 추진

민관 협력, '달려라 청춘' 운영... "중장년 고립가구 생활력 향상"

서구가 지난 1월 실시한 고독사 예방 전수조사 결과를 바탕으로 5월부터 중장년 고립가구 생활력 향상 프로그램 '달려라 청춘' 운영에 들어가 성과가 기대된다.

이 프로그램은 부산기독교종합사회복지관(관장 김정자)과 민관 협력으로 아미동 중장년 고립가구 10명을 대상으로 8개월간 진행된다.

이번 프로그램의 최우선 과제는 대상자들의 사회관계망 형성이다.

이를 위해 우선 '마을돌봄아'가 대상자들에게 매월 2회 물품꾸러미를 전달하면서 안부를 확인하는 활동을 펼친다. '마을돌봄아'는 부경보건고등학교의 만학도봉사단 '장미봉사단' (단장 채유리)을 주축으로 구성돼 있다.



사진은 부경보건고 만학도봉사단 '장미봉사단'을 주축으로 구성된 '마을돌봄아'.

이러 결식 예방 등 식생활 지원을 위해 새마을부녀회에서 직접 만든 반찬을 전하는 '맛남의 클래스', 고독감·우울감 해소를 위해 명절과 생일에 축하선물을 지원하는 '오 해피데이'를 운영한다. 서

구정신건강복지센터와 연계해 상담과 '마음회복 프로그램'도 상시 지원할 예정이다.

한편 고독사 예방을 위한 전수조사는 지난 1월 25일부터 한 달여 간 단전·단수·공과금 체납 등이 발생

한 40세 이상 1인 가구 878명, 공동주택 의무관리 대상이 아닌 150세대 미만의 공동주택 475개소 등 총 1천 353건을 대상으로 이루어졌다.

서구는 40세 이상 1인 가구 가운데 57명은 수급자 신청 및 긴급복지 지원 등 공적 지원을, 40명은 안부를 상시 확인할 수 있도록 노인 맞춤 돌봄서비스 신청을 했으며, 69명은 복지관·정신건강복지센터 연계 서비스를 제공받도록 했다.

또 150세대 미만 공동주택에 대해서는 관리사무소 등을 대상으로 비상연락망 구축과 함께 위기가구 발굴 시 대처요령 등을 담은 홍보물을 배부해 만약의 사태를 대비할 수 있도록 했다.

(문의 복지정책과 240-4331)



사진은 남부민1동 경사형 엘리베이터 맞은편에 조성된 거리 갤러리 모습.

남부민1동, 길거리가 갤러리네!

노후 계단·담장 벽화 조성 완료

남부민1동 천마로 일원의 노후 계단 및 담장이 명화의 향기가 나는 '거리 갤러리'로 변신했다.

남부민1동이 주민 불편 해소와 마을 이미지 개선을 위해 주민참여예산 2천만 원을 투입해 추진한 '노후 계단 및 담장 벽화 조성 사업'이 모두 마무리된 덕분이다.

최근 조성된 경사형 엘리베이터 맞은편 도로 담장에는 세계 유명화가들의 그림을 그려 넣어 주민들이 일상에서 자연스럽게 명화를 가까이 할 수 있도록 했다. 담장 중간에는 직접 그림을 그리는 장면을 연출해 사진을 찍을 수 있는 트리아트존도 마련돼 있다.

또 남부민초등학교 옆 낮은 계단은 벚꽃나무와 밤하늘이 이어지는 그림으로 단장해 사진 찍는 재

미를 느끼고, 가파른 계단을 오르는 고단함을 잠시나마 잊을 수 있도록 했다.

(문의 남부민1동 240-6604)



동대신2동 소망계단 모노레일 운영 시간 안내

☑ 운영 날짜 : 2022. 7. 1.(금)부터 연중무휴

☑ 운영 시간

● 평일 : 07 : 30 ~ 20 : 00

● 휴일 : 10 : 00 ~ 17 : 30

※ 우천·강풍 등 기상 상황에 따라 운영이 일시 중지될 수 있습니다.

☑ 문의 : 창조도시과(☎240-4814)



50 락문갑 서대신1동 새마을지도자협의회 회장

고분도리와 함께하는 열정맨

서대신1동에서 동네나 이웃을 위한 일에 가장 먼저 팔을 걷어부치는 사람은 단연 락문갑 동 새마을지도자협의회 회장(사진)이자 지역사회보장협의체 위원이다.



2020년 1월부터 새마을지도자협의회를 이끌고 있는데 동네 어르신들이 추운 겨울에도 쉼터를 이용할 수 있도록 주민쉼터에 천막을 설치하는가 하면, 산복도로 환경 정비, 방역 활동, 새봄맞이 화단 정비, 폐·공가 정비 등 참여하지 않는 일이 없을 정도다.

올봄에는 코로나19 상황 속에서도 회원들과 함께 저장강박 의심가구에서 무려 3톤이 넘는 각종 쓰레기를 치우는 활동을 펼쳤는데 잠시 쉴 틈도 없이 진행된 고된 작업 속에서도 웃음을 잃지 않은 봉사자의 모습을 보여주었다.

곽 회장은 홀로 사는 어르신들의 고독사 예방에도 앞장서고 있다. 지난해부터 청력이 떨어진 어르신 가정 30세대에 안부 확인을 위한 무선 초인종을 설치해 주었으며, 사용 방법을 상세하게 설명해주고 작동 여부까지 꼼꼼하게 확인해 어르신들의 칭송이 자자하다.

(문의 서대신1동 240-6466) <성철용 명예기자>

재활용쓰레기 분리배출 **꼭** 지켜주세요!

7월 한 달 계도기간 거쳐 8월부터 위반 시 미수거 조치

서구는 재활용쓰레기의 올바른 분리배출을 생활 문화로 정착시키기 위해 투명페트병을 비롯해 분리배출 기준을 위반한 재활용쓰레기는 수거하지 않는 등 적극 대응하기로 했다.

이는 지난해 12월 25일부터 '투명페트병 분리배출 의무화제도'가 전면 시행되고 있으나 단독주택의 경우 제대로 지켜지지 않고 있기 때문이다. 투명페트병은 옷이나 가방, 신발 등에 사용되는 장섬유로 재활용이 가능한데 생수나 음료를 담은 투명페트병만 여기에 해당한다. 양념류·식용유 등의 투명페트병, 과일트레이·계란판 등의 페트 용기류

와 유색페트병은 용기별 재질 차이나 내용물의 잔여 성분이 섞일 수 있어 일반 플라스틱류로 배출해야 한다.

서구는 우선 7월 한 달간 전 주민을 대상으로 재활용쓰레기 전반의 분리배출 기준과 방법에 대해 대대적인 홍보 및 계도 활동에 나서기로 했다. 이어 8월부터는 투명페트병을 비롯해 분리배출 기준을 위반한 재활용쓰레기에 대해서는 미수거 조치하고, 해당 사유를 표시한 스티커를 부착해 배출 주민에게 알릴 방침이다.

(문의 청소행정과 240-4451~4)



입주민 동의 없이 그 사람이 나오는 아파트 CCTV 열람 시 처벌받나요?

Q A씨는 甲이 나오는 아파트 CCTV를 甲의 동의없이 아파트관리소장인 B에게 열람을 요청했고, B는 이를 A에게 열람을 시켜주었습니다. 이에 따라 갑은 A와 B를 고소했는데, A와 B는 처벌을 받나요?

A 개인정보보호법은 정보주체의 동의 없이 개인정보를 제공하는 경우 형사처벌을 할 수 있도록 규정해 두고 있습니다. 이와 더불어 우리 대법원은 아파트 CCTV에 나오는 영상은 열람신청자가 누구인지 일시, 장소를 특정한 것이고, 정보주체의 형상 및 움직임을 충분히 인식할 수 있는 정도이면 피해자를 식별할 수 있는 정보로서 개인정보 보호법상 개인정보에 해당한다고 보고 있습니다. 따라서 공동주택관리법 시행규칙 제8조 제3항에 의거해 ① 정보주체에게 열람 또는 제공하는 경우 ② 정보주체의 동의가 있는 경우 ③ 범죄의 수사와 공소의 제기 및 유지에 필요한 경우 ④ 범죄에 대한 재판업무수행을 위해 필요한 경우 ⑤ 다른 법률에 특별한 규정이 있는 경우에만 예외적으로 열람이 인정되고 있습니다. 특히 위 사례와 같은 경우 관리소장과 아파트입주자대표 회장이 벌금형을 받은 사례도 있는 바, 제반규정을 확인한 뒤에 엄격한 요건 하에서 열람·제공하여야 할 것입니다. 박재현 변호사(법무법인 율한)

재활용쓰레기 분리배출 방법

문의 청소행정과 ☎240-4451~4

페트병

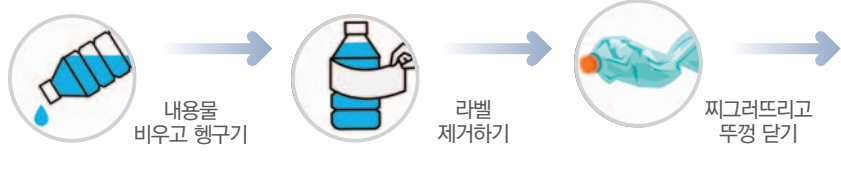

골판지 박스

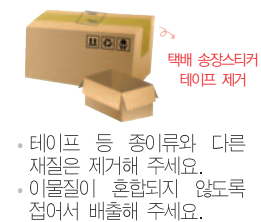

신문·책자류



종이팩

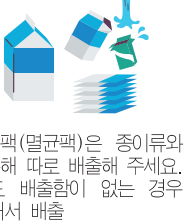

하얀색 스티로폼



※ 배출기준을 위반한 재활용쓰레기는 수거되지 않을 뿐 아니라 무단투기로 간주돼 100만 원 이하 과태료가 부과됩니다.(8월부터 시행).

지역주택조합 가입, 꼼꼼히 살피고 따져보세요!



지역주택조합은 대행사가 사업 대상지를 물색하고 조합원을 모집하는 과정에서 마치 '재개발아파트 분양'인 것처럼 홍보하며 허위·과장 광고하는 사례가 빈번하게 발생하고 있으니 가입 전 반드시 이 점을 유의해서 꼼꼼히 살피고 따져보셔야 합니다. ※ 아파트 분양이 아닙니다.

지역주택조합사업이란?

아무 부동산도 없는 상태에서 조합원을 모아 조합을 구성하고 조합원들로부터 조합분담금을 건어 아파트 부지를 매입해 사업승인을 받아 아파트를 짓는 사업

조합원의 자격은?

※ 다음 조건을 모두 충족해야 합니다.

- 주택조합설립인가 신청일로부터 해당 조합주택의 입주 가능일까지 무주택자 또는 주거전용면적 85㎡ 이하의 주택 1채(분양권 포함)를 소유한 세대주
- 조합설립인가 신청일 현재 부산광역시, 울산광역시, 경상남도 지역에 6개월 이상 거주한 자

서구 관내 조합원 모집 중인 지역주택조합 현황



| 조합명 | 조합원수 | 대지 위치 | 비고 |
|-------------------|------|-----------------|--|
| 암남동지역주택조합 | 232 | 암남동 2-26번지 일원 | 조합 설립인가(2016. 12. 12.) |
| 송도오션파크 지역주택조합(가칭) | 719 | 암남동 288-1번지 일원 | 조합 설립인가 반려(2021. 5. 18.) |
| 부산송도센텀지역주택조합 | 259 | 암남동 442-1번지 일원 | 조합원 모집신고(2019. 5. 16.) 조합 설립인가(2022. 1. 25.) |
| 토성지역주택조합(가칭) | - | 아미동2가 75-102 일원 | 조합원 모집신고(2021.11. 29.) |
| 서대신동지역주택조합(가칭) | - | 서대신동3가 704-2 일원 | 조합원 모집신고(2022. 4. 22.) |



유의 사항

- 재개발과 달리 토지가 없는 상태에서 조합원을 구성하고 조합원들의 분담금으로 부지 매입
- 조합원 모집 시 홍보하는 내용은 사업계획(안)일 뿐 확정된 사항이 절대 아님.
- 조합원의 분담금은 확정된 것이 아니며 추후 증가 가능성 높음.
- 조합원 모집 시 광고하는 시공예정사(브랜드만 제공)가 시공하지 않을 수 있음.
- 아파트를 분양받는 것이 아니라 조합원으로 가입하는 것으로 사업추진 과정에서 발생하는 책임은 조합원이 부담
- 조합원 가입 전 구청 건축과(☎240-4585)와 상담을 권장합니다.

폭염도 재난, 구민 안전 챙긴다

**폭염취약층에 재난도우미 투입
무더위쉼터 30개소 지정·운영
그늘막 운영·쿨링포그도 설치**

서구는 올 여름 극심한 무더위가 예상됨에 따라 6월 1일부터 9월 30일 까지를 폭염대책기간으로 정하고 종합대책을 마련해 추진하는 등 폭염재해로부터 구민들의 건강과 안전을 지키는데 행정력을 집중하고 있다.

서구는 우선 홀몸어르신·거동불편자 등 폭염취약계층에 대해 재난도우미 860여 명을 투입해 적극 관리하고 있다. 재난도우미는 생활지원사, 노인돌보미, 사회복지사, 통·반장, 자율방재단원 등으로 안부확인 전화, 방문 건강체크, 폭염대비 행동요령 교육·홍보, 무더위쉼터 안내 등의 활동을 하고 있다.

실내·외 무더위쉼터 30개소(동 주민센터, 노인시설, 복지회관 등)도 지

정·운영 중이다. 이곳에서는 지정 관리책임자가 에어컨 가동여부 확인, 시설물 점검, 폭염 대비 주민행동요령 안내 등을 맡아 하고 있다.

폭염 저감을 위한 대책들도 다양하다. 우선 횡단보도 신호 대기자들의 폭염 피해를 막기 위해 올해 총 33개소의 그늘막(파라솔 16개소, 스마트 17개소)을 운영하고 있으며, 스마트 그늘막은 추가 설치할 예정이다.

송도용궁구름다리 입구 데크, 충무동골목시장 입구 횡단보도, 대신동 국민은행 앞 횡단보도에 설치된 쿨링포그(물안개 분사장치)는 코로나19 상황에 따라 운영여부를 결정한다.

또 폭염주의보 발령 시 살수차량을 동원해 주요 도로변에 살수작업을 시행한다. 건물 지붕이나 옥상에 열차단 도료를 시공하는 쿨루프(Cool Roof) 사업도 추진 중인데 시공 대상은 무더위쉼터와 취약계층 주택 등 총 20개소이다.

(문의 구민안전과 240-4644)



7월 1일부터

공무원 점심시간 휴무제 전면시행

서구청 및 13개 동 주민센터에서는 민원행정 서비스 수준 향상을 위해 오는 7월 1일부터 점심시간(12:00~13:00) 휴무제를 전면 시행합니다. 점심시간에는 온라인 '정부24(www.gov.kr)' 또는 '무인민원발급기'를 통해 민원서류 발급이 가능함을 알려드리며, 주민 여러분의 많은 양해 부탁드립니다.

■ 서구 관내 무인민원발급기 운영 현황

| 기관명 | 설치 장소 | 발급 가능시간 | 주말·공휴일 |
|-----------|----------------|----------------|-------------|
| 서구청 | 본관 1층 종합민원실 입구 | 24시간 | 운영 |
| 서구청(법인인감) | 본관 1층 종합민원실 내 | 평일 09:00~18:00 | 미운영 |
| 삼육부산병원 | 1층 안내데스크 앞 | 24시간 | 운영 |
| 동아대학교병원 | 본관 1층 민원실 | 평일 24시간 | 06:00~18:00 |
| 고신대학교병원 | 3동 1층 민원실 | 평일 24시간 | 06:00~18:00 |
| 부산대학교병원 | B동 외래센터 1층 | 평일 06:00~21:00 | 06:00~18:00 |
| 서부산세무서 | 1층 로비 | 평일 09:00~18:00 | 미운영 |

건강한 여름나기

※ 작은 실천으로 온열질환을 예방할 수 있습니다.

물은 자주 마시고!

항상 시원하게!

휴식은 충분하게!

매일 기온 확인하기~

결혼전 자가 생식력 평가

세정나눔재단과 부산광역시가 후원하는

2022 미혼 청년 무료정액검사

www.ksb.ac.kr

주관 한국공공정자은행연구원
The Korea Institute for Public Storm Bank

후원 세정나눔재단

부산센텀병원 가임력증진센터

부산광역시

부산대학교병원 공공정자은행
Pusan National University Hospital Public Storm Bank

문의 051)240-7559, 7471

60세 이상 연령층의 코로나19 4차접종을 실시합니다

감염시 치명률이 높은 80세 이상 어르신들은 적극 참여해주세요

접종방법

1. 당일접종 카카오톡-네이버 잔여백신 예약 의료기관 유선연락

2. 사전예약 누리집(<http://ncvr.kdca.go.kr>) (대리예약가능) 전화예약(1339, 지자체 콜센터), 주민센터 방문예약

예방접종 관련 문의

서구예방접종 콜센터

☎ 290-5321 ~ 5322

관련조례 개정 6월 30일부터

금연구역 흡연 과태료 상향 조정 안내

'부산광역시 금연환경 조성에 관한 조례'의 개정으로 금연구역 흡연 과태료가 상향 조정 됐습니다.

- 과태료 조정 내용 : 2만 원 → 5만 원
- 조례 지정 금연구역 : 중앙공원, 송도해수욕장, 버스정류소, 도시철도 출입구(지하철), 횡단보도, 초·중·고 출입문으로부터 50미터 이내 등
- 과태료 감면제도 안내
 - ▷ 50% 감면 : 금연교육 이수 (온라인 금연교육센터 홈페이지 접속 및 신청)
 - ▷ 100% 감면 : 보건소 금연클리닉 등록 (3개월 이상 등록 유지, 4회 이상 대면상담)
- 문의 : 서구보건소 ☎240-4884

구강보건실 촉탁의 진료 참가자 모집

- 진료 대상 : 서구 관내 만 65세 이상 기초생활수급자 및 차상위계층 등 저소득층 노인 ※ 선착순
- 진료 내용 : 구강검진 및 필요시 스케일링, 치아세정술, 불소도포, 개별 구강보건교육 등
- 진료 일정

| 진료 날짜 | 진료 시간 | 촉탁의 |
|------------|-------------|--------------|
| 7. 21.(목) | 11:00~12:00 | 정희찬(생치과의원) |
| 8. 18.(목) | 11:00~12:00 | 강선임(금강치과의원) |
| 9. 14.(수) | 09:30~10:30 | 정혜진(정혜진치과의원) |
| 10. 20.(목) | 11:00~12:00 | 이주민(리더스치과의원) |
| 11. 17.(목) | 10:00~11:00 | 조영제(조영제치과의원) |
| 12. 15.(목) | 09:00~10:00 | 김지현(분치과의원) |

※ 진료 일정은 사정에 따라 변동될 수 있습니다.

- 진료 장소 : 서구보건소 2층 구강보건실
- 신청 및 문의 : 서구보건소 ☎240-4905

여성청소년 생리용품 바우처 지원 사업

- 지원 대상 : 만 9세~24세 (1998년~2013년생) 여성청소년
- 자격 기준 : '국민기초생활보장법' 따른 생계·의료·주거·교육 급여 수급자 및 법정 차상위계층, '한부모가족지원법' 제5조 및 제5조의 2에 따른 지원대상자
- 지원 금액 : 월 1만2,000원 지원 국민행복카드로 구매
- 신청 방법 : 주소지 동 주민센터 방문, 복지로 누리집(www.bokjiro.go.kr) 앱에서 신청
- 문의 : 사회보장정보원 ☎1566-3232 주소지 동 주민센터

소상공인 '손실보전금' 신청하세요!

지급 유형 따라 최대 1천만 원... 7월 29일 신청 마감

중소벤처기업부는 오는 7월 29일까지 소상공인 손실보전금 지원 신청을 받고 있다.

지원 대상은 2021년 12월 15일 이전에 개업해 2021년 12월 31일 기준 영업을 하고 있으며, 코로나19에 따른 방역 조치로 매출액이 감소한 소상공인, 소기업, 중소기업(연매출 10억~50억 원)이다.

지원금은 일반과 상향지원으로 나눠 최대 1천만 원을 지급한다. 지원 대상 가운데 매출감소가 이미 확인된 업체에 대해서는 별도 서류 없이 지난 5월 30일부터 '신속지급' 하고 있다.

또 지원 기준에는 부합하나 신속지급에 포함되지 않은 경우 사업체에서 증빙서류를 제출하면 정부가 지원 여부를 확인하고 손실보전금을 주는 '확인지급'으로 진행되고 있다.

'확인지급'의 경우 신청 방법은 사업체 대표가 직접 소상공인 손실보전금 누리집(소상공인손실보전금.kr)에 접속해 증빙서류를 제출하는 '온라인 신청'이 원칙이다. 대표가 본인 인증이 불가능해 온라인 신청이 어려운 경우라면 예외적으로 사전

■ 손실보전금 지원 금액 (단위: 만 원)

| 구분 | 연매출액 4억 원 이상 | | 연매출액 2억~4억 원 | | 연매출액 2억 원 미만 | | |
|--------|--------------|-------|--------------|-----|--------------|-----|-----|
| | 상향 지원 | 일반 | 상향 지원 | 일반 | 상향 지원 | 일반 | |
| 매출 감소율 | 60% 이상 | 1,000 | 800 | 800 | 700 | 700 | 600 |
| | 40~60% | 800 | 700 | 800 | 700 | 700 | 600 |
| | 40% 미만 | 700 | 600 | 700 | 600 | 700 | 600 |

예약 후 소상공인시장진흥공단 지역센터에 방문해 신청할 수 있다. 예약은 소상공인 손실보전금 누리집 또는 콜센터(☎1533-0100, 평일 09:00~18:00)를 통해 할 수 있다. 다만, 온라인 신청이 어렵거나 거동 불편 등 신청에 애로사항이 있는 경우 구청 경제복지과에서 도움을 받을 수 있다.

또한 '확인지급'에서 '부지급 통보'를 받거나 확인지급을 통해 지원받은 금액에 동의하지 않는 경우 8월 중(예정) 이의신청을 할 수 있다.

(문의 경제복지과 240-4475)

손실보전금 전용 콜센터 ☎1533-0100)

6월은 자동차세 납부의 달

- 납세 의무자: 2022. 6. 1. 현재 자동차 소유자
- 납부 기간: 2022. 6. 16.~6. 30.
- 납부 방법
각 금융기관, 인터넷(Cyber지방세청), 지방세 가상계좌 이체, 스마트폰 앱(스마트 위택스), 간편결제(앱카드 7개), ARS 지방세납부(☎1544-1414), 편의점 납부(CU, GS25 등)
- 문의: 세무과(☎240-4215)

빠르고 확실한 서구신문 광고

장기할인 • 12개월: 30% • 6개월: 20% • 3개월: 10%

■ 광고문의: 문화관광과 ☎240-4074

잠깐! 반려견등록 하셨나요?

● 동물등록은 언제?

동물등록법에 따라 강아지가 2개월령이 되는 날부터 30일 이내에 등록해야 합니다.

* 위반 시 과태료 부과
(1차 20만 원, 2차 40만 원, 3차 60만 원)

● 변경신고란?

동물을 잃어버렸을 때(10일 이내), 소유자의 정보(주소·전화번호)가 변경됐을 때, 등록 동물이 사망했을 때 등(이상 30일 이내)에는 변경 신고를 해야 합니다.

* 위반 시 과태료 부과
(1차 10만 원, 2차 20만 원, 3차 40만 원)

● 등록방법은?

가까운 등록대행기관(동물병원, 동물보호센터 등)에서 등록하시면 됩니다.

* 등록수수료는 신규 유료(삽입형 칩 1만 원 등), 변경신고 시 무료

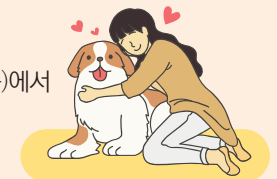

문의: 경제복지과(☎240-4505)

서구장애인복지관 컴퓨터 자격취득 교육 및 재택근무 훈련생 모집

- 모집 대상: 컴퓨터 자격증 관련 교육 및 자격증 취득을 희망하는 성인 발달 장애인
- 교육 기간: 평일 10:00~16:00(토·일 및 공휴일 제외)
- 교육 내용: 웹디자인 설계, ITQ자격증 취득, 크리에이터, SNS마케팅(카드뉴스 만들기) 등
- 이용료: 6만 원(식대 별도) ■ 모집 기간: 상시
- 지원 기간: 최대 3년간 이용 가능 ■ 문의: 서구장애인복지관(☎070-8915-3957)
- ※ 혜택: (주)비드림(장애인채용솔루션 전문기업)과 함께 컴퓨터 관련 재택근무 취업 지원 가능



일.자.리.정.보

문의: 서구취업정보센터(www.bsseogu.go.kr) ☎240-6686~8, 6690 fax.240-6689
서구여성새로일하기센터(www.bsseogu.go.kr) ☎240-3561~8 fax.241-4356

일반기업

| 사업장명 | 모집 직종 | 근무지 | 모집 인원 | 학력/경력 | 근무 시간 | 임금 | 접수 마감일 |
|--------------|----------------------|--------|-------|----------|-------------|----------------|--------|
| 합천수산 | 제조 단순종사원 | 남부민동 | 1명 | 무관/무관 | 08:30~17:30 | 월급 191만 원 | 채용시 |
| 송도풍림 아이원아파트 | 아파트 전기관리원 | 암남동 | 1명 | 고졸/경력 1년 | 09:00~17:30 | 월급 285만 원 | 채용시 |
| 대신치과의원 | 치과위생사 | 동대신동 | 1명 | 무관/경력 1년 | 09:00~18:00 | 월급 200만 ~230만원 | 채용시 |
| (주)대아 인터내셔널 | 경리 사무원 (일반사업체) | 암남동 | 1명 | 고졸~대졸/무관 | 08:30~17:00 | 월급 200만 원 | 채용시 |
| 주식회사 에스엔씨메이드 | 일반 영업원 | 암남동 | 1명 | 무관/무관 | 08:30~18:00 | 월급 250만 ~270만원 | 채용시 |
| 주식회사 에스엔씨메이드 | 제조 단순종사원 | 암남동 | 3명 | 무관/무관 | 08:30~18:00 | 시급 9,160원 | 채용시 |
| 한영기업(주) | 선박 정비원 | 영도 동삼동 | 2명 | 고졸~대졸/무관 | 09:00~18:00 | 연봉 2,800만 원 이상 | 채용시 |
| 원엔터 프라이즈 | 방송·통신·인터넷 케이블 설치·수리원 | 아미동 | 1명 | 무관/무관 | 08:30~17:30 | 월급 211만 원 이상 | 채용시 |
| 광진물산(주) | 총무 및 일반사무원 | 암남동 | 2명 | 무관/무관 | 07:30~17:30 | 월급 222만 원 이상 | 채용시 |
| (주)한희씨푸드 | 식품·주류 영업원 | 암남동 | 2명 | 대졸~석사/무관 | 08:30~17:30 | 월급 200만 원 이상 | 채용시 |
| 성진수산(주) | 창고 관리원 (자재 검수원 포함) | 암남동 | 1명 | 무관/경력 1년 | 08:00~17:30 | 연봉 2,700만 원 이상 | 채용시 |
| (주)신광에너지 | 배송·납품 운전원 (납품영업 포함) | 남부민동 | 1명 | 무관/무관 | 08:30~17:30 | 월급 240만 원 | 채용시 |
| (주)하이테크 주택 | 데스크 안내원 | 암남동 | 3명 | 무관/무관 | 09:00~18:00 | 월급 205만 원 | 채용시 |

※ 게재 중 모집이 마감될 수도 있습니다. *표시는 서구여성새로일하기센터로 문의 바랍니다.

| 사업장명 | 모집 직종 | 근무지 | 모집 인원 | 학력/경력 | 근무 시간 | 임금 | 접수 마감일 |
|----------------------|----------------------|-----------|-------|----------|--------------------------------|-----------------|--------|
| 의료법인 선하의료재단 선하요양병원 | 병원 급식조리사 | 부민동 | 1명 | 무관/무관 | 06:00~18:00 | 월급 200만 원 | 채용시 |
| 우양병장(주) | 산업용 냉동·냉장·공조기 설치·정비원 | 남부민동 | 1명 | 무관/무관 | 08:00~17:00 | 월급 200만 원 이상 | 채용시 |
| 바른병원 | 병원 급식조리사 | 충무동 | 1명 | 무관/경력 1년 | 06:00~14:30 (교대근무) | 연봉 2,670만 원 | 채용시 |
| 주식회사 대흥관리 | 청원경찰 | 영도 동삼동 | 1명 | 무관/경력 1년 | 07:00~07:00 | 월급 203만 원 | 채용시 |
| *효송 주간보호센터 | 사무보조원 | 암남동 | 1명 | 무관/무관 | 08:30~17:30 | 월급 196만 원 | 채용시 |
| *비엔씨제과 롯데광복점 | 백화점 판매원 | 중구 중앙동 7가 | 1명 | 무관/무관 | 09:30~19:00 12:30~22:00 | 월급 220만 원 | 채용시 |
| * (주)정우푸드 | 영업 기획관리 사무원 | 사하구 장림동 | 1명 | 무관/경력 2년 | 08:00~17:00 | 월급 230만 원 | 채용시 |
| *애아원 | 아동 생활지도원 | 사하구 감천동 | 1명 | 무관/무관 | 10:00~19:00 18:30~10:30 2교대 | 월급 198만 원 | 채용시 |
| (주)대아 인터내셔널 | 경리 사무원 | 암남동 | 1명 | 고졸~대졸/무관 | 08:30~17:00 (토요일 격주근무) | 월급 200만 원 | 채용시 |
| *늘푸른바다 (고래사어묵) | 생산직 사원 | 사하구 장림동 | 10명 | 무관/무관 | 07:30~18:30 08:30~18:30 | 시급 9,160원 | 채용시 |
| (주)에스성산 (성산간호주간보호센터) | 사회복지사 | 사하구 괴정동 | 1명 | 대졸/무관 | 09:00~18:00 | 월급 205만 원 | 채용시 |
| * (주)신호 씨푸드 | 제조 단순종사원 | 사하구 감천동 | 5명 | 무관/무관 | 08:00~17:30 | 월급 200만 ~300만 원 | 채용시 |