



謹賀新年
구기신문

병오년, 힘차게 뛰어오르는 한 해 되시길 바랍니다



사랑하는 서구 구민 여러분!
여러분의 친구, 국회의원 광규택 인사드립니다.
2026년 힘찬 새해가 시작됐습니

다. 올해는 구민 여러분의 가정에 평안이 가득하고, 계획하시는 모든 일이 순조롭게 풀리는 뜻깊은 한 해가 되기를 진심으로 기원합니다.

특히, 지난 한 해 구민 여러분께서 보내주신 뜨거운 성원으로 인해 부산 지역 국회의원 중 최다 교부세를 확보하는 등 우리 서구의 미래를 바꿀 혁신의 기틀을 마련하기 위해 노력했습니다.

또한, 우리 지역의 핵심 교통망인 '송도선'이 부산시 도시철도망 구축 계획상 우선 반영으로 확정됐고, 23년간 지역의 숙원사업인

충무대로 확장공사가 마무리돼 차량 이동의 불편이 해소됐으며, 부산공동어시장 현대화 사업 착공을 통해 수산 중심의 명품 도시로서의 면모를 갖추 수 있는 환경이 조성됐습니다.

이러한 환경 조성은 구민 여러분의 많은 관심과 협조가 없었으면 이루어 낼 수 없었던 성과들이라 할 것입니다. 여러분의 성원에 힘입어 올 한 해도 구민 여러분께 희망을 드리는 지역 현안에 더욱 집중하고, 미래가 있는 서구 발전을 위해 온 힘을 쏟아

더욱 담대하게 의정활동에 임하고, 나아가 우리 서구와 함께 대한민국이 붉은 말처럼 더 높게 성장할 수 있도록 최선의 노력을 다하도록 하겠습니다.

다시 한번, 2026년 병오년 새해 우리 서구 구민들의 가정에 사랑과 행복, 웃음이 가득한 한 해 되시고, 소망하시는 모든 일이 잘 이루어지시길 응원하겠습니다.

새해 복 많이 받으십시오.
감사합니다.

광규택 국회의원

謹賀新年
구기신문

서구의 더 나은 미래를 위해 전력 질주하겠습니다

존경하는 구민 여러분!

2026년 병오년, 붉은 말의 해가 힘차게 밝았습니다. 지난 한 해 변함없는 관심과 성원으로 서구와 함께해 주신 구민 여러분께 깊이 감사드리며, 새해에는 여러분의 가정마다 건강과 평안, 그리고 행복이 가득하시길 기원합니다.

새해의 출발선에 서니, 기대·희망과 함께 무거운 책임감도 느끼게 됩니다. 올해는 민선 8기가 마무리돼, 그동안의 노력이 말이 아닌 결과로 증명돼야 하는 시기이기 때문입니다. 이에 저는 올해

구청 운영의 중심을 '민선 8기 정책의 완성'에 두고, 다양한 정책들이 주민의 일상 속에서 제대로 작동하도록 행정 역량을 집중하겠습니다.

아울러 구민의 일상 속에서 행정이 신뢰로 다가가고, 삶의 작은 부분까지 세심하게 살피는 따뜻한 동반자가 될 수 있도록 최선을 다하겠습니다. 구민의 목소리에 더욱 귀 기울이고, 현장에서 답을 찾는 자세로 흔들림 없이 구정을 이끌어 가겠습니다. 또한 구민 한 분 한 분의 의견과 제안을

을 소중히 여기며, 공감과 소통을 바탕으로 신뢰받는 행정을 구현해 나가겠습니다. 변화하는 환경 속에서도 원칙을 지키고, 책임 있는 자세로 구정의 방향을 분명히 하겠습니다.

2026년은 서구의 더 나은 미래를 위해 전력 질주할 시간입니다. 민선 8기의 결실로 더 가치 있는 서구를 완성하겠습니다. 끝까지 성원해 주시길 부탁드립니다. 감사합니다. 새해 복 많이 받으십시오.

서구청장



구민 여러분

새해 福 많이 받으세요



구청장 직통 민원 문자폰

010-2030-6511

※ 서구 발전을 위한 제안 및 건의, 문자로 보내주세요!
문자 내용과 개인정보는 공개되지 않습니다.



서구민 삶의 질이 한 단계 올라갑니다!



75세 이상 운전면허 자진 반납 시 20만 원 지원 **신설**

서구는 고령 운전자의 교통사고를 줄이기 위해 올해 1월부터 75세 이상 어르신이 자신의 운전면허를 자진 반납할 경우 1회에 한해 20만 원을 지원한다.

지원 대상은 면허 반납일 현재 서구에 1년 이상 계속 주민등록이 돼 있는 75세 이상(1951. 12. 31. 이전 출생자)의 운전자이다.

자진 반납 희망자는 신청자 본인 이 운전면허증과 통장사본을 지참하고 주소지 동 주민센터에 면허 반납 신청을 하면 되며, 지원금은 다음 달 본인 계좌로 입금된다. 대리인이 신청할 경우 위임장과 관계



임증 서류 등이 필요하다.

현재 부산시에서 70세 이상 운전 면허 자진 반납자에게 최대 30만 원(실운전자 30만 원, 일반운전자 10만 원)을 동백전으로 지원하고 있어 대상자는 두 가지 모두 지원받을 수 있다.

(문의 교통행정과 240-4557)

65세 이상 대상포진 예방접종비 7만 원 지원 **신설**

서구는 오는 2월부터 12월까지 65세 이상 어르신에 대해 대상포진 예방접종 비용의 일부(7만 원)를 1회에 한해 지원한다.

지원 대상은 서구에 6개월 이상 주민등록을 두고 있는 65세 이상 구민(1961. 12. 31. 이전 출생자)이다. 단, 대상포진 예방접종 금기자, 과거 대상포진 예방접종 이력이 있는 사람, 외국인은 제외된다.

지원 대상자는 신분증, 주민등록초본(1개월 이내 발급, 전입 일자 포



함)을 지참하고 서구 관내 지정 의료기관(30개소, 보건소 제외)에서 백신 접종을 받은 뒤 지원금(7만 원)을 제외한 비용만 지불하면 된다.

(문의 서구보건소 290-5232, 5238)

모든 출생아 출산지원금 100만 원으로 확대

서구는 올해부터 모든 출생아에 대해 출생 순번에 관계없이 100만 원의 출산지원금을 지원한다. 지난 해까지는 첫째아 20만 원, 둘째아 30만 원, 셋째아 100만 원, 넷째아 300만 원으로 차등 지원했다.

지원 대상은 서구에 주민등록을 둔 실제 거주자로 올해 1월 1일부터 자녀를 출산한 가정이며, 출생아의 주민등록상 주소지 동 주민센터에서 신청하면 된다.

서구는 출생아의 90% 이상인 첫



모든 출생아 100만 원

째·둘째아에 대한 지원금의 대폭 상향으로 출산 초기 경제적 부담 완화는 물론 출산 장려 정책에도 긍정적인 효과를 기대하고 있다.

(문의 가족행복과 240-4352)

구민안전보험 보장항목 추가·보장한도 확대

서구는 올해 구민안전보험(총 28종) 보장항목과 보장한도를 더 확대했다.

우선 보장항목에 4종을 추가 또는 보완했다. 기후변화 위기에 대응해 온열질환 진단비(10만 원)와 한랭질환 진단비(10만 원)를 신설했으며, 최근 반발하는 ‘땅거짐’ 사고를 폭발·화재·붕괴 사고 상해사망(2천만 원)과 상해후유장해(최대 2천만 원)에 포함시켰다.

중복성 있는 보장항목은 일원화

해 ‘개물림사고’는 응급실 내원 치료비(50만 원)와 진단비(10만 원)를 진단비(10만 원)로, ‘성폭력범죄’는 피해보상금(200만 원)과 상해보상금(300만 원)을 피해보상금(300만 원)으로 각각 조정했다.

또한 ‘실버존 교통사고’는 400만 원에서 1천만 원으로, ‘성폭력범죄 피해보상금’은 200만 원에서 300만 원으로 보장한도를 각각 상향 조정했다.

(문의 구민안전과 240-4644)

장애인가정 출산지원금 최대 100만 원 지원 **신설**

서구는 장애인 가정의 생활 안정 및 장애인 복지 증진을 위해 올해부터 장애인가정 출산지원금 지원 사업을 시행한다.

지원 대상은 출생자의 출생일을 기준으로 장애인인 부 또는 모가 서구에 주민등록을 두고 1년간 지

속적으로 거주하고 있는 가정으로 지원 금액은 1가구당 삼한장에는 100만 원, 삼하지 않은 장애는 70만 원이다. 신청 방법은 출생자의 출생일로부터 1년 이내에 주소지 동 주민센터에 신청서를 제출하면 된다.

(문의 생활지원과 240-4821)

장애인 전동보조기기 보험, 변호사 선임비 추가

서구는 장애인 전동보조기기 보험 가입 지원 사업의 보장항목에 변호사 선임비(최대 500만 원)를 추가하고, 사고 발생 시 피보험자 부담금을 기존 5만 원에서 20만 원으로 인상해 시행한다.

이 사업은 서구가 2024년 부산

지자체 최초로 추진한 것으로 등록 장애인이 전동보조기기(전동 스쿠터, 전동휠체어) 운행 중 발생한, 제3자에 대한 대인배상과 대물배상으로 보장 금액은 사고당 최대 5천만 원이다.

(문의 생활지원과 240-4822)

서구 생활임금 시급 1만 1,778원 책정

서구는 올해 생활임금액을 시간당 1만 1천778원으로 결정했다. 이는 지난해 생활임금 1만 1천502원에 비해

276원 인상된 것이며, 최저 시급 1만 320원보다 1천458원 많은 것이다.

(문의 일자리경제과 240-6681)

병원동행서비스, 중위소득 100% 이하 무료

서구는 올해부터 ‘서구형 고품격 병원동행서비스’의 무료 이용 대상자를 중위소득 70% 이하에서 중위소득 100% 이하(기초수급자, 차상위계층 포함)로 확대 시행한다.

이 서비스는 병원 이동 및 이용에 어려움이 있는 65세 이상 서구 주민들을 대상으로 병원으로 출발할 때부터 집에 귀가할 때까지 병원동행매니저가 동행, 접수, 수납 등을 대신해 주는 것이다.

서비스 이용 요금은 시간당 5천

원(교통비 본인부담)인데 이번에 무료(연간 24회)로 이용할 수 있는 대상자를 중위소득 70% 이하에서 중위소득 100% 이하로 확대해 시행하는 것이다.

이용 신청은 콜센터(☎711-1255)로 하면 되며, 이용 시간은 평일 오전 8시부터 오후 6시까지다.

병원동행서비스는 부산시 소재 병원 어느 곳에서도 이용할 수 있다.

(문의 복지정책과 240-3592)

송도청년마켓, 3월부터 12월까지 확대 운영

서구는 지난해 청년 예술가(소상공인)들의 판로 개척 및 경제적 자립 지원을 위해 시범 운영(총 9회)한 ‘송도청년마켓’이 방문객과 판매자들로부터 큰 호응을 얻음에 따라 올해 대폭 확대해 운영한다.

올해 운영 일정은 3월 6일부터 12월 12일까지, 매주 금·토요일 낮 12시부터 오후 8시(혹서기·혹한기

제외)까지 총 50회이다.

‘송도청년마켓’은 송도웅궁오름길 엘리베이터 하부광장에서 열리는 프리마켓으로 청년 소상공인 및 핸드메이드 작가들의 다양한 수공예품 등을 판매하며, 폐목재를 활용한 업사이클링 체험공간 ‘상상놀이터’도 운영된다.

(문의 일자리경제과 240-4791)

청년 창업자 임차료 최대 180만 원 지원 **신설**

서구는 올해부터 ‘청년 창업자 임차료 지원 사업’을 신규 추진한다.

지원 대상은 3년 이내 서구에 사업자 등록을 해서 현재까지 영업 중인 연 매출액 1억 원 이하의 19~39세(출생 연도 1987~2007년) 청년 초기 창업자 30명이며, 지원 내

장 임차료를 월 30만 원 이내, 6개월간 지원하는 것으로 최대 지원 금액은 180만 원이다.

월 임차료 등 상세 지원 조건은 향후 사업 시행 공고문을 통해 확인 가능하며, 참가 신청은 6월 중 서구청 홈페이지에서 진행될 예정이다. (일자리경제과 240-4792)

청년 자격증시험 응시료 지원 39세까지 확대

서구는 관내 미취업 청년들의 취업 역량 향상과 구직 활동에 대한 경제적 부담 완화를 위해 ‘청년 자격증시험 응시료 지원 사업’의 지원 연령 기준을 19~34세에서 19~39세로 확대 시행한다.

지원 대상은 신청일 기준으로 서구에 1년 이상 주민등록을 둔 19~39세(출생 연도 1987~2007년)의 미취업자이면서 사업자 등록 사실이 없는 청년으로 올해 1월 1일부터 12월 15일까지 실시한 시험의 실제 응시자에 대해 합격 여부에 관계없

이 지원한다.

지원 금액은 각종 자격증시험 합산 1인당 연 1회, 최대 20만 원으로 지급 이후에는 추가신청이 불가능하다. 지원 자격증시험은 토익·토플을 비롯한 어학능력시험(17종), 국가기술자격시험(540종), 국가전문자격시험(246종, 자동차운전면허시험 제외), 한국사능력검정시험 등 804종이다.

신청은 2월 1일부터이며, 예산 소진 시 조기 마감될 수 있다.

(문의 일자리경제과 240-4791~2)

부산광역시편

어린이집 3~5세 원아 전면 무상보육 시행 부산청년만원+문화패스 지원 사업 확대

어린이집 3~5세 전면 무상보육 시행

어린이집 필요경비 실비 지원 확대. 기존 현장학습비(2~5세, 분기 5만 원), 특별활동비(3~5세, 월 8만 원) 외에 부모부담행사비(월 1만 원)는 5세에서 3~5세로 대상 확대, 특성화 비용(3~5세, 월 3만 원)은 3월부터 신규 지원. (1월 1일 시행)

부산, 함께돌봄 서비스 확대

돌봄이 필요한 노인, 장애인 등을 대상으로 하는 ‘부산, 함께돌봄 서비스’의 비용 전액 지원 대상을 중위소득 70% 이하에서 100% 이하로 확대(1월 1일 시행), 필수 지원 서비스를 주거환경개선, 방문운동을 추가해 8종으로 확대 지원. (3월 27일 시행)

부산청년만원+문화패스 지원 확대

부산 청년에게 최대 11만 원 상당의 문화공연 관람비를 지원하는 ‘부산청년만원+문화패스 지원 사

업’의 지원 분야에 기존 문화공연, 지역축제 외에 전시 분야를 추가하고, 모집 방법은 10만 원권, 5만 원권으로 권종별 분리 모집. (상반기 시행)

동백전 캐시백 혜택 조정

동백전의 가맹점 결제 시 캐시백률을 기존 11~13%에서 8~10%로 변경. 연 매출 10억 이하 가맹점은 10%, 연 매출 10~30억 이하 가맹점은 8% 적용. 연 매출 30억 원을 초과하는 가맹점은 캐시백 미제공. 월 캐시백 적용한도는 50만 원으로 작년과 동일. (1월 1일 시행)

상수도 요금 8% 인상

맑고 깨끗한 수도물의 안정적인 공급을 위한 투자재원 마련을 위해 상수도 요금 8% 인상. 가정용 850원에서 920원, 일반용 1천460원에서 1천580원, 옥탕용 1천250원에서 1천350원, 공업용 170원에서 180원 인상. (1월 1일 시행)

중앙정부 편

유아 무상교육·보육비 지원 4세까지 확대 청년미래적금 신설, 최저 시급 10,320원

K-패스 ‘모두의 카드’ 신설

한 달 동안 환급 기준금액(5만 5천 원)을 초과해 대중교통비를 지출한 경우 초과분을 100% 환급하는 K-패스 ‘모두의 카드’ 신설. 기존 K-패스 이용자도 별도 카드 신청이나 패스 사전선택 없이 자동으로 가장 유리한 환급방식으로 적용. 65세 이상 어르신은 기존 K-패스(기본형) 환급률을 30%로 상향해 혜택 확대. (1월 시행)

청년미래적금 신설

지원 기준을 충족하는 청년 소득자·소상공인 대상으로 하는 만기 3년, 월 납입 한도 50만 원의 자유적립식 비과세 적금상품. 정부 지원율이 일반형 6%, 우대형 12%로 최대 납입(월급 1천800만 원) 시 만기에 2천만 원 이상의 목돈 수령 가능. (6월 시행 예정)

최저임금 시간급 10,320원으로 인상

최저임금 시간급 1만 320원으로 인상. 일급 환산 시 8시간 기준 8

만 2천560원, 주 근로시간 40시간 기준 월급 환산 시 215만 6천880원. (1월 1일 시행)

통합문화이용권(문화누리카드) 지원 금액 인상

6세 이상 기초수급자 및 차상위 계층에 지원하는 통합문화이용권(문화누리카드) 지원금액을 1인당 연 15만 원으로 작년 대비 1만 원 인상. 청소년(13~18세) 및 생애 전환기(60~64세) 대상자는 1만 원 추가해 연 16만 원 지원. (1월 시행)

환경친화적 자동차 충전 방해 행위 규정 변경 시행

플러그인 하이브리드 자동차의 완속충전구역 주차가능시간을 최대 14시간 이내에서 최대 7시간 이내로 변경. 또한 공동주택 완속충전구역 초과 주차 과태료 부과 대상을 500세대 이상 아파트에서 100세대 이상 아파트로 변경. (2월 5일 시행)

謹賀新年
구민의년

남은 임기까지 최선 다하는 서구의회가 되겠습니다



존경하고 사랑하는 서구 구민 여러분!

2026년 병오년 새해에는 구민 여러분 모두 붉은 말의 기운처럼 역동적이고 희망찬 해가 되시길 진심으로 기원합니다.

지난 한 해 동안 제9대 서구의회

의원 모두는 구민의 삶에 실질적인 도움이 되는 의정 활동을 펼치기 위해 쉼 없이 달려왔습니다. 두 차례의 정례회와 다섯 차례의 임시회를 통해 조례 제·개정 등 주요 정책을 면밀히 검토하며 지역 현안 해결에 힘써왔고, 행정사무감사와 예산 심의를 통해 행정의 책임성과 효율성을 높이고자 노력해 왔습니다. 특히 구민의 안전한 생활환경 조성, 민생 안정, 취약계층 보호 등 현장에서 체감할 수 있는 변화를 만들어가기 위해 최선을 다할 수 있었던 것은 구민 여러분의 따뜻한 성원과 관심이 있었기에 가능했다고 생각합니다.

존경하는 구민 여러분!

2026년은 제9대 서구의회가 임기

를 마무리하는 뜻깊은 해이기도 합니다. 서구의회 의원 모두는 초심을 잃지 않고 서구의 발전과 구민의 행복을 최우선의 가치로 삼아 의정 활동에 임해 왔으며 때로는 쉽지 않은 여건 속에서도 구민 한 분 한 분의 목소리에 귀 기울이며, 보다 책임 있는 결정을 내리기 위해 끊임없이 고민해 왔습니다. 그동안 쌓아온 의정 성과들이 서구의 지속적인 발전으로 이어지고, 다가올 제10대 서구의회의 든든한 초석이 되기를 진심으로 바랍니다.

남은 임기 동안에도 서구의회는 현장을 더욱 면밀히 살피며 구민의 일상과 직결된 현안 하나 하나에 성실히 임하겠습니다. 구민의 다양한 의견이 정책에 충실히 반영될

수 있도록 꾸준히 소통을 이어가고, 구정 전반에 대한 세심한 점검과 합리적인 대안 제시를 통해 행정이 보다 안정적으로 운영될 수 있도록 의회의 역할을 다하겠습니다. 임기의 끝까지 책임과 사명을 잊지 않고 서구의 미래를 준비하는데 최선을 다하겠습니다.

끝으로 지난 한 해의 아쉬움과 어려움은 모두 뒤로하고, 새해에는 구민 여러분의 가정마다 건강과 행복이 가득하시길 진심으로 기원합니다.

새해 복 많이 받으십시오.
감사합니다.

김혜경

서구의회 의장

구민과 함께하는 희망찬 2026년

존경하는 서구 주민 여러분! 붉은 말의 해, 2026년 병오년 새해가 밝았습니다. 지난 한 해 동안 보내주신 따뜻한 격려와 지지, 그리고 소중한 의견에 진심으로 감사드리며, 변함없이 서구 구민의 삶을 최우선에 두고 현



황정재 부의장

장에서의 의정활동을 이어 나가겠습니다. 소통과 책임을 바탕으로 구민의 작은 목소리도 놓치지 않으며, 민생에 힘이 되는 의정활동으로 보답하겠습니다. 올 한 해도 원하시는 바를 모두 이루시기를 소망하며 구민 여러분의 가정에 건강과 행복이 함께하시길 기원합니다.

구민의 버팀목으로 함께하는 한 해

존경하는 서구민 여러분! 2026년 병오년(丙午年) 새해가 밝았습니다. 지난 한 해 동안 서구 발전을 위해 보내주신 따뜻한 성원과 신뢰에 깊은 감사의 인사를 드립니다. 붉은 말의 해를 맞아, 구민 여러분의 가정에 활기찬 기운과 행복이 가득하기를 진심으로 기원합니다. 올해는 더욱 낮은 자세로 구민의 목소리에 귀 기울이며, 현장에서 답을 찾는 의정 활동에 매진하겠습니다. 여러분의 일상이 어제보다 오늘 더 나아질 수 있도록, 늘 든든한 버팀목이 되어 곁에 있겠습니다.



강경미 운영기획위원장

말띠의 힘으로 성실히 뛰겠습니다

구민 여러분, 2026년 '붉은 말의 해'가 밝았습니다. 지난 한 해 동안 보내주신 따뜻한 응원에 깊이 감사드리며, 그 소중한 마음은 더 좋은 의정 활동으로 반드시 보답하겠습니다. 2026년에도 90년생 젊은 말띠의 힘으로 주민 여러분의 곁에서 변함없이 성실하게 뛰겠습니다. 아울러 새해에는 서로를 격려하는 말과 함께하는 배려가 우리 서구를 더 따뜻하게 만들기를 소망합니다. 사랑 가득 담아 인사 올립니다. 병오년 가내 두루 평안하시길 기원하며, 새해 복 많이 받으십시오.



김병근 자치행정위원장

따뜻한 서구를 위해

2026년 병오년(丙午年) 새해가 밝았습니다. 지난 한 해 보내주신 따뜻한 성원에 깊이 감사드리며 새해에는 장애인, 어르신, 취약계층 등 사회적 약자를 위한 복지정책을 의정 활동의 중심에 두고 제도와 예산이 현장에서 실질적인 도움이 되도록 힘쓰겠습니다. 돌봄과 자립, 권리가 보장되는 따뜻한 지역사회를 만들기 위해 구민의 목소리에 귀 기울이며 책임 있는 의정으로 보답하겠습니다.



이현우 윤리특별위원장

구민 여러분의 가정에 건강과 평안이 함께하시길 기원합니다.

소통과 협력으로, 함께하는 2026년

존경하는 서구 구민 여러분! 2026년 희망찬 새해가 밝았습니다. 지난 한 해 보내주신 성원과 격려에 깊이 감사드립니다. 새해에도 구민 여러분들과 더 많은 소통과 협력을 통해 한 걸음 더 나아가는 서구가 될 수 있도록 늘 변함없이 진심으로 일하며, 안전한 서구를 위해 현장의 목소리에 귀 기울이며 최선을 다하겠습니다. 새로운 희망과 기쁨이 함께하는 2026년 한 해가 되기를 바라며, 가정에도 항상 건강과 행복이 가득하시길 기원합니다.



주지웅 의원

새해 복 많이 받으십시오.

2026년, 의정활동에 진심을 담겠습니다

사랑하는 구민 여러분, 2025년 한 해 동안 수고 많으셨습니다. 제가 서구 구의원으로서 당선된 지 벌써 4년 차로 마지막 의정 활동의 해가 되었습니다. 따뜻하고 겸손하게 구민을 위해 선출직 의원으로 민원현장 어디든 달려 나갔습니다.



하명희 의원

2026년 병오년은 붉은 말의 기운처럼 힘차게 질주하는 한 해 되시길 바랍니다. 서구 구민이 건강하시고 뜻한 바를 다 이루시길 두 손 모아 간절히 기도하겠습니다.

새해 복 많이 받으십시오.



‘딱! 살기 좋은 서구’ 위해 항상 함께하겠습니다!

미래 인재를 키우는 든든한 버팀목

존경하는 구민 여러분! 서구장학회는 지역의 꿈나무들이 배움의 뜻을 잃지 않고 사회의 핵심 인재로 성장할 수 있도록, 2013년 첫걸음을 내디딘 이후 지금까지 학생들의 희망찬 내일을 응원하는 가장 가까운 동반자가 되었습니다. 한결같은 마음으로 나눔의 가치를 실천해 주신 후원자 여러분께 깊은 존경과 감사의 말씀을 드립니다. 새해에도 서구장학회는 지역 교육의 미래를 든든히 뒷받침하는 버팀목으로서 책임감 있게 역할을 수행하겠습니다. 앞으로도 따뜻한 관심과 동참을 부탁드립니다. 병오년 새해를 맞아 가정에 평안이 가득하시기를 기원합니다.



홍 인 길
서구장학회 이사장

문화가 꽃피는 서구, 희망의 2026년

사랑하는 구민 여러분! 희망찬 병오년 새해가 밝았습니다. 새해를 맞아 구민 여러분께 진심 어린 인사를 드립니다. 서구문화원은 우리 지역이 더욱 살기 좋은 공동체로 발전할 수 있도록 항상 최선을 다하고 있습니다. 구민 한 분 한 분의 소중한 목소리가 모여 서구를 밝히는 큰 힘이 된다고 믿습니다. 지난 한 해 동안 보내주신 성원에 깊이 감사드리며, 앞으로도 소통과 협력을 바탕으로 더 나은 미래를 만들어 가겠습니다. 새해에도 가정마다 건강과 행복이 가득하시기를 기원하며, 올 한 해도 서구문화원에 변함없는 관심과 참여 부탁드립니다.



류 채 형
서구문화원장

함께 만드는 평화, 더 나은 미래

존경하는 구민 여러분, 급변하는 국제 정세 속에서 한반도의 긴장을 완화하고 평화와 공존의 기반을 다져야 할 책임이 그 어느 때보다 중요해지고 있습니다. 지금 우리는 민생의 안정을 바탕으로 한반도의 평화와 상생을 차분히 실천해 나가야 할 중요한 시점에 서 있습니다. 마음과 뜻을 모은다면 평화로운 통일의 길은 반드시 열릴 것입니다. 민주평화통일자문회의 서구협의회 또한 평화와 번영의 통일 대한민국을 향해 흔들림 없이 노력해 나가겠습니다. 새해에도 변함없는 관심과 성원을 부탁드립니다. 가정마다 건강과 행복이 가득하시기를 기원합니다.



박 병 염
민주평통 서구협의회장

함께 새마을! 미래로, 세계로

존경하는 구민 여러분, 병오년 새해가 밝았습니다. 붉은 말의 힘찬 기운처럼 여러분의 일상에 건강과 희망이 가득하시길 기원합니다. 지난 한 해 서구 발전을 위해 함께해 주신 관심과 참여에 깊이 감사드립니다. 구민 여러분의 따뜻한 연대와 이웃을 향한 배려가 우리 서구를 더욱 살기 좋은 공동체로 만들었습니다. 서구새마을회도 서구 곳곳에서 나눔과 환경 실천, 세대 간 소통 활동으로 구민과 함께 뛰겠습니다. 2026년, 서로 돕고 함께 성장하는 서구의 새로운 도약을 위해 동행하겠습니다. 새해 복 많이 받으십시오.



박 성 열
서구새마을회장

구민과 함께하는 행복한 사회 만들기

사랑하는 구민 여러분! 병오년 새해가 힘차게 밝았습니다. 새해 복 많이 받으십시오. 지난해 정국이 어렵고 경제가 침체돼 모두가 어려움에 처해 있을 때 저희 바르게살기운동 서구협의회는 거리질서 유지, 교통질서 안전캠페인 등을 통해 바른 시민의식 확립과 안전문화 확산에 기여했으며, 또한 구민 복지 증진을 위한 경로효친 사업, 어려운 이웃돕기사업 등을 중점 추진했습니다. 비록 경제가 어렵고 국민들 마음도 어수선하지만 붉은 말의 기운을 받아 지혜와 용기를 가지고 건강과 행복이 함께 하시길 기원하겠습니다.



백 창 옥
바르게살기운동 서구협의회장

건강한 생활체육 환경 조성에 최선

생활체육으로 하나 되는 서구 주민 여러분, 병오년 새해가 희망차게 밝았습니다. 새해 복 많이 받으십시오. 우리 서구체육회는 지난해 생활체육 확산과 구민 참여 확대를 통해 건강한 지역공동체 조성에 힘써왔습니다. 올해에도 주민의 목소리에 더욱 귀 기울이며, 구민 누구나 가까이에서 체육을 즐길 수 있는 환경을 만들겠습니다. 아울러 지역과 함께 성장하는 체육 문화를 확산해 활기찬 서구를 만들겠습니다. 새해에도 구민 여러분 가정마다 건강과 행복이 함께하기를 기원드리며, 생활체육과 함께하는 한 해가 되기를 바랍니다.



김 용 구
서구체육회장

어르신들의 행복을 향한 힘찬 발걸음

존경하는 경로당 회원 및 구민 여러분께 병오년의 활력과 열정이 함께하시길 기원합니다. 올해는 서구지회에 있어 그 어느 때보다 뜻 깊고 의미 있는 해로, 새로운 도약을 준비하는 중요한 전환점이 될 것입니다. 오랜 염원이었던 실버복합문화센터가 하반기 건립을 앞두고 있어 어르신 복지의 큰 발판이 될 것으로 기대됩니다. 서구지회는 어르신들의 목소리가 잘 반영되고 어르신들이 사회의 중심에서 존중받는 사회를 만들고 ‘노인이 행복한 세상’ 실현을 위해 성실히 최선을 다하겠습니다. 새해에도 건강과 행복을 기원합니다.



김 철 용
대한노인회 서구지회장

주민이 공감·참여하는 마을 자치 운영

존경하는 구민 여러분! 2026년 희망찬 새해가 밝았습니다. 지난해 서구 주민자치회는 구민 여러분의 적극적인 참여 속에 의미있는 성과를 거두었으며, 부산광역시 주민자치회 평가에서 우수상을 수상했습니다. 이는 구민 한 분 한 분의 관심과 참여, 그리고 현장에서 애써주신 주민자치위원 여러분의 노력 덕분이라 생각합니다. 새해에도 우리 협의회는 주민의 목소리에 귀 기울이며 소통과 협력을 바탕으로 살기 좋은 마을을 만들어 가기 위해 최선을 다하겠습니다. 구민 여러분의 건강과 행복을 기원하며, 새해 복 많이 받으십시오.



양 창 환
서구주민자치위원협의회장

여성의 참여로 더 빛나는 서구

존경하는 구민 여러분! 병오년 새해가 밝았습니다. 가정마다 건강과 행복이 가득하시기를 기원드립니다. 2025년 서구가 여성친화도시로 지정되는 뜻깊은 성과는 구민 여러분의 관심과 참여 덕분이며 이에 깊이 감사드립니다. 우리 여성단체협의회는 단체 간 협력과 화합을 바탕으로 여성의 사회 참여 확대와 양성평등 실현을 위해 꾸준히 노력해 왔습니다. 이제 여성친화도시라는 든든한 토대 위에서 구민 여러분이 체감할 수 있는 따뜻하고 살기 좋은 서구를 만들어 가겠습니다. 새해에도 건강과 행복이 함께하시길 바랍니다.



이 재 선
서구여성단체협의회장

암남2지구 급경사지 붕괴위험지 정비 완료

대규모 붕괴사고 발생한 산지 사면, 항구 안전대책 마련... 도로 환경도 대폭 개선



서구는 암남동 암남2지구 급경사지 붕괴위험지에 대한 정비사업을 마무리하고 지난 1월 23일 준공식을 가졌다.

정비사업 대상지는 암남동 산 92-7번지 일원 2만 5천967㎡로 다수의 불연속면과 단층 등의 영향으로 크고 잦은 낙석사고가 발생해 2019년 붕괴위험지역(재난안전등급 D등급)으로 지정됐으며, 2021년 6월에는 대규모 사면 붕괴사고가 일어났던 곳이다. 당시 붕괴사고는 인명 피해는 없었으나 돌덩이와 흙더미가 4차선인



사진은 정비공사가 완료된 암남동 산 92-7번지 일원.

원양로로 굴러떨어지면서 도로가 통제되고 인근 사업장에 대피명령이 내려지기도 했다.

서구는 붕괴사고 이후 두 차례 응급 복구공사를 실시해 추가 붕괴위

험을 차단하는 한편 항구적인 안전대책 마련을 위해 국·시비를 확보해 이번에 정비공사를 완료했다.

서구는 이번 정비공사를 통해 붕괴 우려가 높은 토사와 암반을 제거

하고 약 50m 높이의 사면을 따라 계단식 옹벽 21~27단을 설치해 안정성을 확보했다. 또 좌·우측 사면은 낙석방지책과 낙석방지망을 설치하고 상부에는 친환경적인 복구를 위한 녹화공법을 적용해 추가 붕괴위험을 원천 차단했다.

또한 그동안 응급 방호시설 등으로 통제했던 원양로는 재포장해 전면 개방함으로써 인근 감천항과 물류창고 등을 오가는 차량 운전자들의 통행 불편 해소는 물론 도로 환경 개선으로 안전성과 편의성을 확보했다.

특히 붕괴사고로 대피명령이 내려진 뒤 집중호우나 태풍 때마다 불안감에 시달려야 했던 인근 사업장 근로자들도 이번 정비사업 완료로 재해에 대한 우려를 말끔히 씻을 수 있게 됐다.

(문의 해양산림과 240-4542)

올해 예산 4,410억 원... 지난해 대비 5.6% 증가

지역경제 활성화, 생활밀착형 지원 확대, 도시 인프라 확충 등 중점 투자 예정

올해 서구 예산은 일반회계 4천366억 5천100만 원, 특별회계 43억 8천400만 원 등 총 4천410억 3천500만 원으로 확정됐다. 지난해 4천175억 8천600만 원보다 234억 4천900만 원(5.6%) 늘어난 것이다.

서구는 올해 재정 운영 방향을 △성장동력 확보 및 지역경제 활력을 위한 적극적 재정 운용 △인구 구조 변화에 대응하는 생활밀착형 정책 강화 △미래지향적 도시 인프라 확충 및 안전도시 구현 △서구형 복지체제 구축으로 맞춤형 복지 지원 △성과 기반의 전략적 재정 관리에 두고 이같이 편성했다.

세입예산(일반회계 기준)을 보면 지방세 수입 365억 1천400만 원(8.4%), 세외수입 112억 8천458만 원(2.6%), 의존수입 3천436억 238만 원(78.7%), 보전수입 등 452억 5천27만 원(10.3%)이다.

이 가운데 지방세 수입은 경기침체, 부동산 시장 둔화 등의 영향으로 부동산 관련 세목을 중심으로 다소 저조할 것으로 보이며, 세외수입은 변동 요인 부재로 전년 수준과 비슷할 것으로 전망된다.

세출예산(일반회계 기준)을 분야별로 보면 사회복지 분야가 지난해보다 5.7% 늘어난 2천668억 5천901만 원(61.1%)으로 나타났으며 그중 노인 1천136억 600만 원, 기초생활보장 509억 1천400만 원, 취약계층 지원 566억 9천800만 원 등이다. 이어

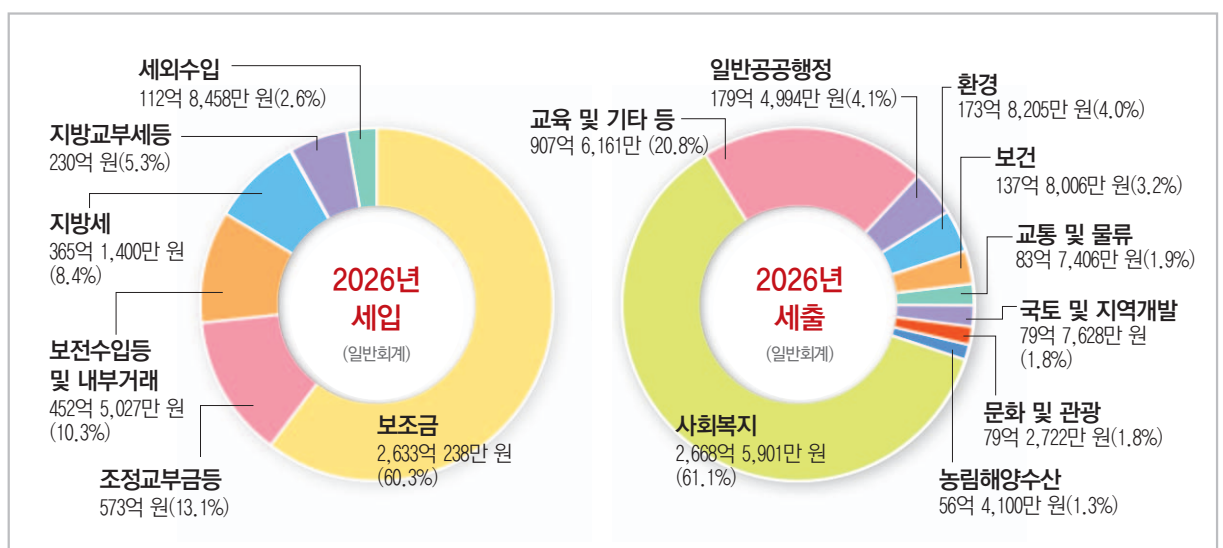

일반 공공행정 분야 179억 4천994만 원(4.1%), 환경 분야 173억 8천205만 원(4.0%), 보건 분야 137억 8천6만 원(3.2%), 교통 및 물류 분야 83억 7천406만 원(1.9%), 국토 및 지역개발 분야 79억 7천628만 원(1.8%) 등의 순을 보였다. (문의 기획감사실 240-4022)

구민이 뽑은
12월의 친절 공무원
소개합니다!



△ 장윤규 주무관(일자리경제과)
△ 김성희 통합사례관리사(복지정책과)
△ 송화령 의료급여관리사(생활지원과)
△ 강지희 계장(가족행복과)

△ 김우진 주무관(가족행복과)
△ 이영아 주무관(서대신4동)
△ 김명순 주무관(아미동)



평생학습관·진로교육지원센터 아미동 통합 이전

2월 말 정식 개관... 청소년부터 어르신까지 세대별 맞춤형 프로그램 운영

구민 평생교육과 청소년 진로 교육의 산실이 될 서구 평생학습관과 진로교육지원센터가 아미동으로 통합 이전해 오는 2월 말 정식 개관을 앞두고 막바지 준비 작업이 한창이다.

통합 이전 장소는 까치고개로 179 일원, 옛 청소년 창작스페이스가 자리했던 지하 1층, 지상 4층(연면적 493.92㎡) 건물이다.

서구는 이곳을 전면 리모델링해 지하 1층~지상 2층은 평생학습관, 3~4층은 진로교육지원센터로 조성했는데 강의실 수가 2배 늘어나고 각종 교육 기자재도 전면 교체되는 등 학습환경이 크게 개선돼 운영이 더욱 활성화될 전망이다.

또한 통합 이전으로 아미동에는 서구아미드림도서관에 이어 전 세대를 아우르는 복합교육시설이 또 하나 생기면서 교육 거점지역으로 부



사진은 2월 말 개관 예정인 아미동 소재 서구 평생학습관·진로교육지원센터의 외부(왼쪽)와 내부 모습.

상하게 됐다.

평생학습관은 올해 정규 교육과정과 직장인 맞춤 야간특강, 가족 단위 대상 주말특강, 글로벌 어학배움터,

신중년 대상 인생이모작 평생학습 등 기존 프로그램은 물론이고 특히 여러 정책 지원의 사각지대에 있는 청년과 중장년 사이(35~55세) '끼인

세대'를 대상으로 성인 진로탐색 맞춤 사업을 신규 추진할 예정이다. 또 인공지능기본법, 돌봄통합지원법 등 올해 도입되는 제도 및 최신 경향을 반영한 프로그램도 준비 중이다.

진로교육지원센터도 초·중·고등학생과 학부모를 대상으로 진로 설계와 미래 역량 강화를 지원하기 다양한 프로그램을 운영한다.

특히 '나의 꿈을 찾아서', '꿈미소 진로체험', '마을 멘토 직업체험 교실' 등 체험 중심 프로그램을 통해 청소년들이 다양한 직업 세계와 미래 산업을 직접 경험할 수 있도록 지원하며, AI 등 신산업 분야와 연계한 교육도 함께 추진한다. 또한 입시특강과 학부모 특강, 대학 탐방 프로그램 등을 통해 변화하는 입시 환경에 대한 정보 제공과 진학 설계도 적극 지원할 예정이다.

(문의 교육진흥과 240-4044, 3532)

국제 표준 안전보건경영시스템 인증 획득

서구, 산업재해 예방·안전 작업환경 조성 등 국제 수준 입증

서구가 국제 표준 안전보건경영시스템(ISO45001) 인증을 획득해 지난해 12월 29일 인증서를 전달받았다.

ISO45001은 국제표준화기구(ISO)와 국제노동기구(ILO)가 제정한 안전보건경영시스템으로 산업재해 예방과 안전한 작업환경 조성을 위한 안전보건관리체계가 국제 수준인 기관에 부여하는 국제인증이다.

서구는 외부 전문기관과 합동 위협성 평가를 기반으로 월별 점검 체계 운영, 공학적 개선 조치 시행, 연간 종합계획에 따른 성과측정 및 모니터링 등 ISO에서 요구하는 P-D-C-A 기반 선순환 구조의 안정적 운영에서 높은 점수를 받았다.



국제 표준 안전보건경영시스템 인증서 전달식.

서구는 근로자와 시민 안전을 최우선으로 매뉴얼 제정, 현장 작업환경 점검, 위험성 평가, 내부 심사 등 안전보건관리 전 과정을 단계적으로 점검해 현장의 안전관리 수준을 대폭 향상시키며 인증 심사에 대비해 왔다.

(문의 총무과 240-4841)

서구-기독교복지관, 주거상향 지원 협약

주거취약계층 공공임대주택 이주 등 원스톱 지원

서구와 부산기독교종합사회복지관(관장 김정자)은 지난 1월 9일 올해 주거취약계층 주거상향 지원 사업 업무협약을 체결했다.

주거상향 지원 사업은 쪽방, 고시원, 여인숙 등 비주택이나 열악한 주거환경에 거주하는 주민이 공공임대주택으로 안정적으로 이주할 수 있도록 상담센터 운영, 주택 물색과 입주 과정 지원, 이주 후 정착 관리까지 전 과정을 원스톱으로 지원하는 사업이다.

서구는 이 사업을 시행한 2022년 이후 주거취약계층 총 144세



사진은 주거상향 지원 사업 업무협약식.

대에 대해 공공임대주택 입주를 지원함으로써 보다 안전하고 쾌적한 주거환경에서 거주할 수 있도록 했다.

(문의 생활지원과 240-4422)

서구 평생학습관 1분기 프로그램 안내

- 신청 대상 : 성인 서구민 및 직장인
접수 3일간 신규학습자 최우선
- 신청 기간 : 2026. 2. 5.(목) 09 : 00 ~ ※ 선착순
- 신청 방법 : 홈페이지(www.bsseogu.go.kr/edu)
또는 전화 신청
- 운영 장소 : 서구 까치고개로 179(아미동, 서구평생학습관)
- 문의 및 신청 : 서구 평생학습관(☎240-4396~7, 4044)



홈페이지
바로가기

정규 교육과정

| 프로그램명 | 운영 일시 | 모집 대상 | 비고 |
|-------------------------------|---------------------------------------------|--------|-------------------------------|
| 금손으로 재탄생! 오일파스텔화 기초 | 2. 23. ~5. 4. (10회) 월 10 : 00 ~ 12 : 00 | 성인 30명 | |
| [책 속의 인문학] A와 인간의 공존 | 2. 23. ~5. 4. (10회) 월 14 : 00 ~ 16 : 00 | 성인 30명 | |
| 동화구연지도사 1급 자격 과정 | 3. 3. ~5. 26. (12회) 화 14 : 00 ~ 17 : 00 | 성인 30명 | 교재비 18,000원 ※ 자격증 발급 비용 별도 |
| 초상화에 숨은 인문학코드 | 3. 4. ~5. 6. (10회) 수 10 : 00 ~ 12 : 00 | 성인 30명 | |
| 통합 실버케어지도사 자격 과정 | 3. 4. ~5. 20. (12회) 수 14 : 00 ~ 17 : 00 | 성인 30명 | 교재비 18,000원 ※ 자격증 발급 비용 별도 |
| 일상을 바꾸는 A와 친해지기 (가늌 속자) | 2. 26. ~4. 30. (10회) 목 10 : 00 ~ 12 : 00 | 성인 30명 | |
| 타로카드와 별자리로 보는 상담기법 | 2. 27. ~5. 1. (10회) 금 10 : 00 ~ 12 : 00 | 성인 30명 | 교재비 10,000원 개인 준비물 별도 |
| 꼭! 알고 시작해야 하는 창업 준비와 세무 지식 | 2. 27. ~5. 1. (10회) 금 14 : 00 ~ 16 : 00 | 성인 30명 | |

야간특강 (목요일 일일특강)

| 프로그램명 | 운영 일시 | 모집 대상 | 비고 |
|--------------------------|---------------------------------|--------|-------------|
| 속성으로 익히는 손글씨 교정 캘리그래피 | 2. 26. (목) 19 : 00 ~ 21 : 00 | 성인 30명 | 재료비 5,000원 |
| 신년 계획 가족 다이어리 만들기 | 3. 5. (목) 19 : 00 ~ 21 : 00 | 성인 30명 | 재료비 15,000원 |
| 복을 부르는 페이퍼플라워 해바라기 시계 | 3. 12. (목) 19 : 00 ~ 21 : 00 | 성인 30명 | 재료비 10,000원 |
| 행운을 가득 담은 수제도장 만들기 | 3. 19. (목) 19 : 00 ~ 21 : 00 | 성인 30명 | 재료비 15,000원 |
| 주식 초보자의 속성 탈출기 | 3. 26. (목) 19 : 00 ~ 21 : 00 | 성인 30명 | |
| 주식시장으로 바라보는 한국경제 | 4. 2. (목) 19 : 00 ~ 21 : 00 | 성인 30명 | |
| MBTI 기반 DIY향수 만들기 | 4. 9. (목) 19 : 00 ~ 21 : 00 | 성인 30명 | 재료비 15,000원 |
| 봄맞이 반력식물 하트호아 플랜트 | 4. 16. (목) 19 : 00 ~ 21 : 00 | 성인 30명 | 재료비 15,000원 |
| 아로마 사색스톤 방향제 만들기 | 4. 23. (목) 19 : 00 ~ 21 : 00 | 성인 30명 | 재료비 15,000원 |
| 노후설계 재테크 기술 | 4. 30. (목) 19 : 00 ~ 21 : 00 | 성인 30명 | |



주말 가족특강 (토요일 일일특강)

| 프로그램명 | 운영 일시 | 모집 대상 | 비고 |
|---------------------------|---------------------------------|---------------|------------------------------|
| [클레이아트] 우리집 미키마우스 탁상시계 | 3. 7. (토) 10 : 00 ~ 12 : 00 | 자녀 포함 10가족 | 재료비 10,000원 ※ 가족별 1개 |
| 동화와 함께하는 천연염료 파우치 만들기 | 3. 28. (토) 10 : 00 ~ 12 : 00 | 자녀 포함 10가족 | 재료비 10,000원 ※ 가족별 1개 |
| 동화와 함께하는 감정 모루인형 만들기 | 4. 25. (토) 10 : 00 ~ 12 : 00 | 자녀 포함 10가족 | 재료비 10,000원 ※ 가족별 1세트(2명) |

※ 프로그램 일정 및 내용은 운영 상황에 따라 일부 변경될 수 있습니다.

서구 희망교육지구

중·고등학생 무료 인터넷강의 신청 안내

- 지원 대상 : 서구 거주 또는 관내 학교에 재학 중인 중·고등학생 등
※ 선착순 500명
- 지원 내용 : 강남구청 인터넷 수능방송 연간 수강권 전액
- 신청 기간 : 2026. 2. 1. ~9. 30. ※ 집중 신청기간 : 2. 1. ~3. 31.
- 신청 방법 : 온라인(선착순 500명)
① 서구 인터넷수능방송 홈페이지(study.bsseogu.go.kr)에서 회원 가입
② 서구 희망교육지원센터 홈페이지(www.bsseogu.go.kr/happyedu)
수강권 신청 ※ 첨부 서류 : 학생증 또는 재학증명서, 신입생의 경우 배정통지서
- 수강권 : 신청일 기준 다음달 15일 이내 개별 문자 발송
- 문의 : 교육진흥과(☎240-3532)

서구 평생학습 아·지·트사업 참여자 모집 안내

(아름다운 지식 공동체 아파트)

- 신청 대상 : 서구 관내 아파트 구성원(입주민, 종사자 등)
※ 아파트 내 학습공간(10명 내외) 확보 필수
- 사업 내용
▷입주민 요구맞춤 프로그램 강사 지원(교재·재료비 개인 부담)
▷프로그램과 연계한 사회환원 재능기부 활동 지원
▷사업 참여 아파트 간 성과 공유 행사 참여 지원 등
- 신청 기간 : 2026. 1. 29.(목)~2. 13.(금)
- 신청 방법 : 신청서를 작성해 이메일(learn@korea.kr),
우편, 방문 접수
※ 자세한 사항은 서구 평생학습관 홈페이지 참조
- 문의 : 교육진흥과(☎240-4044)



홈페이지
바로가기

2026년 서구문화원 아카데미 수강생 모집

- 운영 기간 : 2026. 2. 23.(월)~7. 31.(금)
- 접수 기간 : 2026. 1. 26.(월)~ ※ 선착순
- 수강료

- ▷ 회원 : 강좌당 학기별 20,000원
※ 회원가입비 연 60,000원(가입일로부터 1년)
- ▷ 수강생 : 강좌당 상반기 60,000원 / 하반기 40,000원
- 문의 및 신청 : 서구문화원(☎231-4085)

| 운영 요일 및 시간 | 강좌명 | 강사 | 운영 장소 |
|---------------------|--------------|-----|--------|
| 월 10 : 00 ~ 12 : 00 | 오카리나 A | 정재윤 | 2층 전시실 |
| 월 13 : 00 ~ 15 : 00 | 플로리스트(꽃꽂이) | 박경애 | 2층 전시실 |
| 월 14 : 00 ~ 16 : 00 | 마음의 문을 여는 타로 | 이수진 | 3층 전시실 |
| 화 10 : 00 ~ 12 : 00 | 문화관광해설 | 김인남 | 2층 전시실 |
| 화 14 : 00 ~ 16 : 00 | 문예창작 | 육은실 | 2층 전시실 |
| 수 10 : 00 ~ 12 : 00 | 오카리나 B | 정재윤 | 2층 전시실 |
| 수 10 : 00 ~ 12 : 00 | 서예(붓글씨) | 김태원 | 3층 전시실 |
| 수 14 : 00 ~ 16 : 00 | 생활일문어회화 | 이수경 | 2층 전시실 |
| 목 10 : 00 ~ 12 : 00 | 장구와 민요 | 김계자 | 2층 전시실 |
| 목 10 : 00 ~ 12 : 00 | 우쿨렐레 | 김순옥 | 3층 전시실 |
| 목 13 : 00 ~ 15 : 00 | 한문과 함께하는 인문학 | 정한우 | 2층 전시실 |
| 목 14 : 00 ~ 16 : 00 | 서양화(유화) | 서 현 | 3층 전시실 |
| 목 16 : 00 ~ 18 : 00 | 라인댄스 | 김용수 | 2층 전시실 |
| 금 10 : 00 ~ 12 : 00 | 생활영어 | 이은영 | 2층 전시실 |
| 금 15 : 30 ~ 17 : 30 | 요가 | 정은형 | 2층 전시실 |

※ 강좌별 수강 인원 10명 미만 시 폐강될 수 있습니다.

한형석 자유아동극장 2월 프로그램



매주 화·토

관람료 1인 3,000원* 어린이·보호자 160명

| | | | |
|---------------------------------------------------------------|--------------------------------------------------------------------|---------------------------------------------------|------------------------------------------------------------------|
| 벌룬쇼 바람궁 놀이꾼 ▷3일(화) 11 : 00 ▷7일(토) 14 : 00 | 숨사탕쇼 일록달록 숨사탕쇼 ▷10일(화) 11 : 00 ▷14일(토) 14 : 00 | 레이저쇼 레이저 LED 아트쇼 ▷21일(토) 14 : 00 | 마술쇼 신비한 마술극장 ▷24일(화) 11 : 00 ▷28일(토) 14 : 00 |
|---------------------------------------------------------------|--------------------------------------------------------------------|---------------------------------------------------|------------------------------------------------------------------|



매주 화·금 주일

수강료 무료*

| | | |
|-------------------------------------------------------------------------|---------------------------------------------------------------------------|-------------------------------------------------------------------|
| 동화 속 이야기 나들이 ▷매주 수요일 11 : 00 ~ 11 : 50 ※ 아동·보호자 70명 | 함께 불러요! 동요 교실 ▷매주 목요일 11 : 00 ~ 11 : 50 ※ 아동·보호자 100명 | 오카리나 음악실 ▷매주 화요일 16 : 40 ~ 17 : 20 ※ 유·아동 15명 |
|-------------------------------------------------------------------------|---------------------------------------------------------------------------|-------------------------------------------------------------------|

신청 : 한형석 자유아동극장 홈페이지 / 문의 : 한형석 자유아동극장(☎290-5682)

한형석 자유아동극장 연극교실 수강생 모집

- 운영 기간 : 2026. 3. 7.(토)~7. 25.(토)
매주 토요일 15 : 00~17 : 00 [총 20회]
- 운영 내용 : 연극 학습 및 실습(발성, 동작, 안무 등)
- 모집 대상 : 초등학교생 20명 ※ 선착순
- 모집 기간 : 2026. 2. 3.(화)~3. 5.(목)
- 신청 방법 : 홈페이지 또는 전화 접수
- 문의 : 한형석 자유아동극장(☎290-5682)



서구아미드림도서관

2월 유아 동화구연 프로그램 안내

- 신청 방법 : 홈페이지 또는 전화 신청
- 운영 장소 : 도서관 유아쉼터 ●수강료 : 무료
- 문의 및 신청 : 서구아미드림도서관(☎290-5723)
- 운영 내용



홈페이지
바로가기

| 프로그램명 | 프로그램 내용 | 운영 기간 | 모집 대상 | 신청 기간 |
|---------------------|----------------------|--------------------------------------------|---------------|------------------------|
| 떠나자! 이야기 여행 | 동화구연 및 책놀이 (독후활동) | 2. 7. ~2. 28. 매주 토 10 : 00 ~ 10 : 40 | 4~7세 유아 (10명) | 1. 21.(수) 10 : 00 ~ |
| 영어로 즐기는 Story Time! | 영어 동화구연 및 책놀이 (독후활동) | 2. 7. ~2. 28. 매주 토 11 : 00 ~ 11 : 40 | 5~7세 유아 (10명) | 1. 21.(수) 11 : 00 ~ |



서구육아종합지원센터 프로그램 안내

- 운영 장소 : 서구육아종합지원센터 6층 다목적실 등
- 신청 방법 : 서구육아종합지원센터 홈페이지
- 문의 : 서구육아종합지원센터(☎255-2400)
- 운영 내용



홈페이지
바로가기

| | 사업명 | 세부 내용 | 모집 대상 | 신청 기간 | 운영 기간 |
|---------------|----------------|----------------------------------------------------------------------------------------------------------------------------------|--------------------------------------|-------------------------------|---------------------------------------|
| 부모 교육 | 첫어린이집! 생활가이드 | 어린이집 입학 전 자녀를 둔 양육자를 대상으로 적용 생활 가이드 제시 | 센터 유료 회원 중 어린이집 입소 예정 영아를 둔 부모 및 양육자 | 1. 23.(금) 10 : 00 ~ 선착순 마감 | 2. 5.(목) 10 : 30 ~ 12 : 00 |
| | 아니! 내가 벌써 학부모? | 초등학교 입학 전 자녀를 둔 양육자를 대상으로 적용 생활 가이드 제시 | 센터 유료 회원 중 초등학교 입학 예정 유아를 둔 부모 및 양육자 | 1. 30.(금) 10 : 00 ~ 선착순 마감 | 2월 중 10 : 30 ~ 12 : 00 |
| 부모 자녀 체험 프로그램 | 마카로니 감각 놀이해요 | 마카로니 감각 탐색 후 마라카스 만들어 자유롭게 흔들어 보는 활동 | 영아 자녀를 둔 8가정 (2023~2024년생) | 2. 3.(화) 10 : 00 ~ 선착순 마감 | 3. 7./ 3. 28. 10 : 30 ~ 11 : 30 |
| | 부모자녀 체험 프로그램 | ▷영어발레(트윈클) ▷퍼포먼스오감만족 (오감플레이) ▷신체놀이(키즈와락) ▷통합뮤직놀이(코앤코) ▷영어동화노래(노부영) ▷블럭놀이(와이조블럭) ▷베이비마사지(송송) ▷창의꼬마요리사 (아이아미) | 센터 유료 회원 중 영유아 자녀를 둔 가정 | 2. 10.(화) 10 : 00 ~ 선착순 마감 | 3~5월 |

- 서구육아종합지원센터 유료 회원 가입 안내

| 구분 | 가입 대상 | 가입 방법 | 연회비 |
|-------|---------------------------------------------|----------------------------------------------------------------|----------------|
| 개인 회원 | 부산시에 거주하는 영유아 자녀를 둔 부모(조부모) 및 부산시 소재 직장 재직자 | 센터 홈페이지 회원 가입 → 신청서 작성 → 구비서류 확인 → 연회비 납부 | 1만 원 |
| 기관 회원 | 부산시 소재 어린이집 및 관내 유치원 | 센터 홈페이지 회원 가입 → 신청서 다룬 로드 후 작성 → 구비서류 센터 제출(매일 또는 팩스) → 연회비 납부 | 정원에 따라 2만~4만 원 |

바르게살기 서구協, 어르신 특식데이 개최



(사)바르게살기운동 서구협의회(회장 백창욱)는 지난해 12월 23일 65세 이상 어르신 130명을 초청해 보양 삼계탕을 대접하고 성품을 전달하는 등 지역사회 복지 증진에 앞장섰다.

동대신2동 신광어린이집, 2년 연속 성금



동대신2동 신광어린이집(원장 윤혜숙) 원아와 학부모, 선생님들은 2년 연속으로 바자회를 통해 마련한 이웃돕기 성금 65만 원을 지난해 12월 24일 사회복지공동모금회에 기탁했다.

서대신3동 주민자치위원회 성과보고회



서대신3동 주민자치위원회(위원장 양창환)는 지난해 12월 22일 2025년 마을의제 성과보고회를 개최해 추진 성과를 공유하고 유공자를 격려하는 등 주민 화합의 시간을 가졌다.

아미동, 취약계층에 '돌봄 꾸러미' 지원



아미동 지역사회보장협의체(민간위원장 윤지선)는 부산환경공단 중앙사업소(소장 정해영) 후원으로 마련한 돌봄 꾸러미(식료품 세트)를 매월 취약계층 10세대에 지원하기로 했다.

남부민1동 신흥상회·문家네참기름 기부



남부민1동 소재 신흥상회(대표 문재기)·문家네참기름(대표 강미진)은 1월 6일 남부민1동 '나눔냉장고'에 참깨(5봉)와 참기름(10병)을 지원했으며, 기부활동은 매월 계속되고 있다.

자유총연맹 서구지회, 사업평가대회 개최



한국자유총연맹 서구지회(부회장 공주표)는 지난해 12월 23일 구청 대회의실에서 '2025년 사업평가대회'를 개최해 1년간의 주요 사업 성과 공유와 향후 발전 방향을 모색했다.

동대신3동 새마을부녀회, 떡국 나누기



동대신3동 새마을부녀회(회장 김주현)는 1월 21일 관내 어르신 50여 명에게 떡국을 대접하며 안부를 살피는 '2026년 사랑의 떡국 나누기' 사업을 실시해 이웃사랑 실천의 귀감이 됐다.

서대신4동 주민자치 프로그램 수료식



서대신4동 주민자치위원회(위원장 태웅수)는 지난해 12월 26일 2025년 하반기 주민자치 프로그램인 '라인댄스'와 '오카리나(중급)' 수강생들이 참석한 가운데 수료식을 개최했다.

초장동, 취약계층에 '사랑의 이불' 전달



초장동 지역사회보장협의체(민간위원장 정은숙)는 지난해 12월 15일 협의체 위원과 복지통장 등이 발굴한 난방취약가구 24세대에 '사랑의 이불(극세사 이불)'을 전하고 안부를 확인했다.

이태석신부기념관 등 남부민2동에 후원금



이태석신부기념관과 (사)이태석신부참사랑실천사업회(대표 이세바 신부)는 남부민2동의 '참사랑 따뜻한 겨울나기 사업(김장김치 나눔, 밑반찬 지원 등)'을 위해 400만 원을 지원했다.

동대신1동, 복지위기가구 발굴 캠페인 실시



동대신1동 지역사회보장협의체(민간위원장 백만석)는 1월 21일 겨울철 복지 사각지대 해소를 위한 '복지위기가구 발굴 캠페인'을 실시해 이웃의 어려움을 살피는 따뜻한 나눔을 실천했다.

서대신1동 자율방재단, 한파 대비 점검



서대신1동 자율방재단(단장 이상철)은 지난해 12월 29일 한파를 대비해 제설함의 제설 자재 상태를 점검했으며, 각종 쓰레기 수거 등 환경정비도 병행 실시해 쾌적한 환경을 만들었다.

지구시민연합 부산지부, 부민동 성품 기부



지구시민연합 부산지부(대표 박다경)는 1월 14일 부민동에 거주하는 취약계층 33세대에 간편식 선물상자(곰탕·떡국떡)를 전달하며 따뜻한 이웃사랑을 실천에 앞장섰다.

총무동 새마을지도자協, '나눔냉장고' 기부



총무동 새마을지도자협의회(회장 최덕원)는 1월 7일 어려운 이웃을 위해 총무동 '나눔냉장고'에 10만 원 상당의 식료품을 기부해 나눔 실천에 솔선수범했다.

송도문화축제위, 해맞이 축제 떡국·차 제공



암남동 송도문화축제위원회(위원장 임완수)는 1월 1일 송도해수욕장에서 개최된 '2026년 송도 해맞이 축제' 방문객들에게 따뜻한 떡국과 차를 무료로 제공해 큰 호응을 얻었다.

이별의 아픔을 딛고 꿈 키워가는 14살 선우

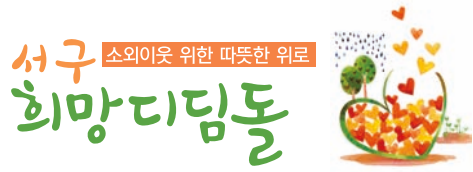

선우(14·가명)는 부모님 이혼 후 아버지·큰아버지와 함께 살아오고 있었습니다. 지난봄, 선우는 평소처럼 학교에 가기 위해 아침에 눈을 떴습니다. 늘 선우보다 먼저 일어나 출근 준비를 하시던 아버지가 그날은 침대 옆 바닥에 누워 있었습니다. 피곤해서 잠시 쉬고 계신 줄 알았습니다.

“학교 다녀오겠습니다.”

인사를 건넸지만, 아버지는 아무런 반응이 없었습니다.

이상한 느낌에 아버지를 깨워보니 평소와는 다르게 숨을 쉬지 않는 것 같았습니다. 놀란 선우는 큰아버지에게 달려가 “아버지가 숨을 안

쉬어요!”라고 외쳤고, 큰아버지는 곧바로 119에 신고해 구급대와 경찰, 과학수사대가 집에 도착했습니다. 과학수사대는 아버지가 심장마비로 이미 사망한 상태라고 전했습니다.

선우는 상주가 무엇인지도 제대로 알지 못한 채 하루아침에 상주가 됐습니다. 3일간의 장례를 치르고 아버지를 하늘로 떠나보낸 선우의 마음속에는 또 다른 두려움이 자리 잡았습니다. ‘큰아버지마저 나를 떠나면 어떡하지?’라는 불안이었습니다. 밤이 되면 혼자 남겨진 것 같은 외로움과 두려움이 밀려왔습니다.

큰아버지도 취약계층으로 경제적 어려움이 있지만 선우 곁을 떠나지 않고 든든히 함께 있어 주어 하루하루를 버텨내며 학교에 가고 일상생활을 이어가고 있습니다.

선우에게는 꿈이 있습니다. 열심히 공부해 변호사가 돼 자신처럼 어려움을 겪는 사람들을 돕

는 것입니다. 그리고 언젠가 자신을 지켜준 큰 아버지에게 꼭 효도하고 싶다는 소망을 품고 있습니다.

아버지와 갑작스러운 이별로 어린 나이에 세상과 마주한 선우가 희망을 안고 잘 성장할 수 있도록 여러분의 따뜻한 관심과 응원이 필요합니다.

지난 사연 결과 지난 11월 소개된 미순 씨의 사연(중년에 홀로서기 시작한 지적장애 미순 씨)을 접하고 이광일, 박혜정, 김종훈, 김재학, 김원석, 서효진JINSUNG, 김광미, 황순남, 최희숙, 권순영 님께서 후원금을 보내주셨습니다. 후원해 주신 모든 분께 감사드립니다.

마음 나누실 곳

- 부산사회복지공동모금회 전용 계좌
부산은행 101-2066-3488-05
- 문의 : 서구청 복지정책과(☎240-4331)



정답자 20명 CU모바일상품권(15,000원) 증정!

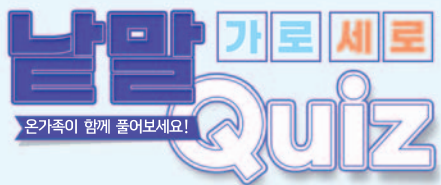

2025년 12월
가로세로 날말Quiz
당첨자

구○숙(1900) 김○민(5064) 김○지(9482) 김○영(2884) 김○미(0719)
김○식(6365) 김○태(7526) 김○경(1084) 김○태(9222) ○ 현(6564)
노○규(7455) 우○영(0357) 윤○철(1154) 이○수(1900) 이○원(3586)
전○정(8513) 정○숙(7861) 최○선(5570) 허○규(2373) 황○성(4255)

※ 2026년 1월 서구신문 11면 '가로세로 날말Quiz'는 16명의 '새해맞이 독자 이벤트'로 대체합니다. 많은 참여 바랍니다.

딱! 살기 좋은 도시 서구

75세 이상 어르신께 매 분기 2만 원씩 지원합니다!

어르신들의 건강하고 활기찬 노후 생활을 보장하는

서구 어르신 목욕 및 이·미용

지원 사업 안내



서구 목욕 및 이·미용
바우처카드

바우처카드 신청 안내

- 지원 대상** 서구에 주민등록을 둔 75세 이상 어르신
- 신청 기간** 2026년 1월 2일~12월 20일
- 신청 방법** 주민등록상 주소지 동 주민센터 방문 신청
※ 기존 대상자(바우처카드 소지자)는 신청 불필요
- 지원 금액** 1인당 분기별 2만 원(연간 8만 원)
※ 매 분기(1, 4, 7, 10월) 1일 지원금 자동충전
- 사용 기한** 2026년 12월 20일까지
※ 다음해로 이월해 사용할 수 없습니다.
- 사 용 처** 서구 관내 목욕 및 이·미용 바우처카드 가맹점 등록업소

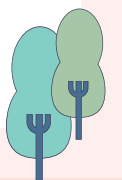

사업 문의 복지정책과, 각 동 주민센터 / 카드 잔액 확인 문의 카드사 고객센터(☎1544-3674), 푸르미바우처 앱



사진은 파이팅을 외치고 있는 서구청 소속 인라인 롤러팀 모습.

구청 실업팀 선수 3명 영입 재정비

전국체전 등 우승 목표... 힘찬 출발 다짐하며 강훈 집중

서구청 실업팀인 인라인 롤러팀(감독 우기석)이 선수 3명을 새로 영입하는 등 전열을 재정비하고 2026년 합찬 출발을 다짐했다.

영입한 선수는 강지훈·김연추·박민채 선수이며, 계약기간이 만료된 김민호·안준빈·허봉 선수의 뒤를 이었다.

롤러팀은 오는 3월 전남 나주에서 개최되는 제45회 전국 남녀 종별 인라

인 스피드대회를 시작으로 남원코리아 오픈, 스피드 국가대표선수 선발전, 전국체육대회 등에 잇따라 출전할 계획으로 우승을 목표로 강추위에도 강도 높은 훈련으로 담금질을 하고 있다.

우기석 감독은 “더욱 발전되고 단합된 팀을 만들어 붉은 말의 해인 올해 좋은 성적을 내겠다.”라고 각오를 밝혔다. (문의 문화관광과 240-4782)

“서구 명소, 메타버스 통해 알릴게요”

남부민초 4학년생, ‘부산 디지털 교육 페스타’ 우수상

남부민초등학교 4학년 최지완·정소울·김태현 학생이 부산시교육청이 주관한 ‘2025 부산 디지털 교육 페스타’에서 우수상을 수상해 관심을 모으고 있다.

이번 행사 중 ‘학생 교육 프로젝트관’의 메타버스 분과에 팀명 ‘골든 서구’로 참여한 이들은 마인크래프트 에듀케이션 플랫폼에 서구 메타버스 관광시스템을 구현한 게임을 선보였다. 한국전쟁기 피란수도 부산의 중심이자 역사, 해양, 의료, 자연이 공존하는 서구의 독보적인 자산을 소재로 디지털 유산과 교육적 관



사진 왼쪽부터 남부민초등학교 4학년 정소울·최지완·김태현 학생.

광의 멋진 만남을 시도한 것이다.

“게임을 끊을 수 없다면 직접 만들어서 좋은 방향으로 써보는 게 어떨겠느냐.”라는 답임 김경혜 선생님의 권유로 행사에 참여했다는 학생들은 “우리가 살고 있는 서구의 다양한 가치를 더 많은 사람들이 알아주었으면 좋겠다.”라고 입을 모았다.

서구 SNS 서포터즈 데이 개최

22명 신규 위촉, 1년간 ‘온라인 민간 홍보대사’ 역할

서구는 지난 1월 9일 ‘2026년 SNS 서포터즈 데이’ 행사를 개최해 새로 위촉된 서포터즈들에게 위촉장을 전달하고 지난해 우수 서포터즈 2명에게는 구청장 표창장을 수여했다.

이번에 선발된 서포터즈는 총 22명으로 1년간 서구의 축제 및 행사, 관광명소, 구정 소식 등을 참신한 아이디어와 생생한 사진·영상으로 담



사진은 서구아미드림도서관을 방문한 SNS 서포터즈들 모습.

아 본인 계정의 SNS 채널을 통해 전하는 ‘온라인 민간 홍보대사’ 역할을 하게 된다.

(문의 문화관광과 240-4075)

서구-지역자활센터, 자활근로 사업 협약

근로 능력 있는 저소득층의 자립역량 강화 지원

서구와 부산서구지역자활센터(센터장 송상철)는 지난 1월 9일 올해 자활근로 사업의 효율적인 추진을 위해 업무협약을 체결했다.

협약에 따라 센터는 관내 취약계층의 자립·자활을 지원하기 위해 총 14개의 자활사업단을 운영하기로 했으며, 서구와의 긴밀한 협력을 통해 지속 가능한 자활



사진은 자활근로 사업 업무협약식 모습.

지원 체계를 구축할 예정이다. (문의 생활지원과 240-4322)



서구 Best 히나리
소개합니다

히나리 : 서구희망나래단 리더의 출임말

㉓ 동대신1동 이창규 복지통장

동백마을의 든든한 버팀목

중복도로와 산복도로 고지대에 위치해 있는 동대신1동 8통은 생활이 어려운 주민과 고령의 어르신들이 많아 복지통장의 역할이 그 어느 곳보다도 크다.

8통을 맡고 있는 이창규 복지통장(사진)은 겉으로는 무심한 듯 보이지만 지역 주민들을 세심



보여요.”

평소와는 달리 안색이 좋지 않아 보이는 주민을 눈여겨보고 이렇게 병원 진료를 권유한 이 통장 덕분에 해당 주민은 중증질환을 조기에 발견할 수 있었고 곧바로 치료를 받을 수 있었다. 특별한 말이나 과장된 행동 없이, 이웃의 작은 변화도 놓치지 않고 살피고 돌보는 그의 세심함과 책임감은 지역 복지의 모범적인 실천 사례라 할 수 있다.

하게 관찰하고 도움이 필요한 순간에는 가장 먼저 손을 내미는 사람이다.

“어무이, 요즘 얼굴빛이 이전하고 다르네. 병원에 한번 가봐야겠는데... 꼭 가봐요! 요즘 얼굴빛이 안 좋아

이 통장은 또 새뜰마을주민협의회 회장으로 마을 환경 개선과 주민 공동체 활성화에도 힘쓰고 있다. 주민의 의견을 모아 주민센터와 연결하고, 생활 여건 개선을 위한 다양한 사업이 원활히 추진될 수 있도록 중심적인 역할을 수행하고 각종 나눔활동, 방역, 복지사업 홍보 등에도 적극 참여하고 있다.

이 통장은 “우리 동네를 위해 무엇을 할 수 있을지 고민하고 주민센터와 지속적인 소통을 통해 더 행복한 동백마을을 만드는데 앞으로도 더욱 노력하겠다.”라고 소회를 밝혔다.

주민들도 이 통장이 앞으로도 변함없는 열정과 사명감으로 동백마을의 든든한 버팀목 역할을 해주기를 기대하고 있다.

(문의 동대신1동 240-6408) <안문희 명예기자>

알아두면 유용한 설 연휴 생활정보

설 연휴 기간 : 2026. 2. 14.(토)~2. 18.(수)

■ 종합상황실 운영

| 구분 | 전화번호 | 구분 | 전화번호 | 구분 | 전화번호 |
|-------|----------|-------|----------|-------|----------|
| 총괄반 | 240-4112 | 산불대책반 | 240-4545 | 청소대책반 | 240-4432 |
| 안전대책반 | 240-4641 | 교통대책반 | 240-4551 | 보건대책반 | 240-4851 |

※ 근무시간 09:00~18:00.
근무시간 이후부터 익일 09:00까지는 당직실(☎240-4222)에서 상황 유지

■ 생활쓰레기 배출

| 배출 날짜 | 배출 여부 | 배출 내용 | 배출 날짜 | 배출 여부 | 배출 내용 |
|-----------|-------|---------|-----------|-------|-------|
| 2. 14.(토) | 배출 금지 | - | 2. 17.(화) | 배출 금지 | - |
| 2. 15.(일) | 배출 가능 | 일반, 음식물 | 2. 18.(수) | 배출 가능 | 재활용품 |
| 2. 16.(월) | 배출 금지 | - | | | |

(문의 청소행정과 240-4432)

■ 응급진료 및 문 여는 병·의원, 약국

○응급진료

- ▷ 서구보건소 비상진료 실시 및 상황실 운영 ※ 일반 진료업무 중단
- ▷ 종합병원 4개소 : 부산대학교병원, 동아대학교병원, 고신대학교복음병원, 삼육부산병원 24시간 비상진료체계 유지

○문 여는 병·의원 및 약국 확인 방법

- ▷ 전화 : 보건복지콜센터(☎129), 구급상황관리센터(☎119), 시·도 콜센터(☎120)
- ▷ 인터넷 : 응급의료정보센터(www.e-gen.or.kr), 서구청 및 서구보건소, 보건복지부, 시·도, 중앙응급의료센터, 응급의료정보 제공 앱
- ▷ 인터넷 포털사이트 네이버, 다음 등에서 ‘명절 병원’, ‘명절 진료’ 등 검색
(문의 서구보건소 ☎242-4000, 240-4872)

■ 초·중·고등학교, 주차장으로 무료 개방

○개방 기간 : 2. 14.(토) 09:00~2. 18.(수) 18:00

○개방 학교 및 연락처

| 학교명 | 연락처 | 학교명 | 연락처 | 학교명 | 연락처 |
|-------|----------|--------|----------|-------|----------|
| 구덕초 | 255-1722 | 남부민초 | 244-3988 | 대신초 | 240-0898 |
| 동신초 | 240-0709 | 부민초 | 603-2120 | 송도초 | 250-5704 |
| 아미초 | 240-6000 | 알로이시오초 | 231-6584 | 천마초 | 250-6706 |
| 화랑초 | 793-7304 | 부산대신중 | 240-1404 | 초장중 | 242-1412 |
| 경성전자고 | 253-2454 | 부경고 | 600-8580 | 부산서여고 | 248-1565 |

※ 개방 기간 종료 후 차량주차 시 견인 조치. 차량에 반드시 연락 가능한 전화번호 부착.
대신초등학교 2. 16.(월)~2. 18.(수), 부민초등학교 2. 18.(수) 13:00까지 개방
(문의 교통행정과 ☎240-4557)

■ 주요 시설 연휴 기간 운영 여부 안내

| 시설명 | 운영 날짜 | 문의 |
|---------------------|---------------------------|----------------|
| 이태석신부기념관 | 2. 14.~2. 18. 운영 | ☎257-1017 |
| 한형석 자유아동극장 | 2. 14.~2. 15. 운영 | ☎290-5681~6 |
| 송도용궁구름다리 | 설 당일 제외 모두 운영 | ☎240-4082 |
| 서구관광안내소(송도) | 설 당일 09:00~13:00 제외 모두 운영 | ☎231-0252 |
| 아미관광안내소 | 2. 14.~2. 18. 운영 | ☎245-2752 |
| 남향체육공원 | 2. 14.~2. 18. 운영 | ☎245-0010 |
| 최민식갤러리 | 연휴 기간 미운영 | ☎240-4812 |
| 마을지기사무소 | 연휴 기간 미운영 | ☎256-6600 |
| 휴먼워크 서구 워크이션 | 연휴 기간 미운영 | ☎231-6010~1 |
| 청년공간 ‘무튼304’ | 2. 15.~2. 18. 운영 | ☎070-4024-0304 |
| 서구아미드림도서관 | 2. 14.~2. 15. 운영 | ☎290-5720 |
| 구덕문화공원 숲속놀이터 | 2. 14.~2. 15. 운영 | ☎070-8833-4167 |
| 서구가족복지센터 | 2. 14.만 운영 | ☎240-4360 |
| 서구육아종합지원센터 | 2. 14.만 운영 | ☎255-2400 |
| 민속생활관, 교육역사관, 목석원예관 | 2. 14.~2. 15. / 2. 18. 운영 | ☎240-3521 |



생활 법률 Q&A

압류 계좌에 대한 착오송금 반환 가능 여부

Q 저는 착오로 B에게 보낼 돈을 C의 계좌에 송금했습니다. 그런데 C는 반환을 승낙했지만, C의 해당 계좌가 압류돼 있었고, 은행에 밀린 대출금도 있어 은행에서는 돌려주지 않겠다고 하는데 어떻게 해야 하는지요?

A 위 사례는 이른바 착오송금의 사례입니다. 대법원은 이와 같은 착오송금의 경우 수취인도 송금의뢰인의 착오송금에 의해 수취인 계좌에 금원이 입금된 사실을 인정해 그 수취은행에 그 반환을 승낙하고 있다면, 수취은행이 수취인에 대한 대출채권 등을 자동채권으로 해 수취인의 계좌에 착오로 입금된 금원 상당의 예금채권과 상계하는 것은 특별한 사정이 없는 한 송금의뢰인에 대한 관계에서 신의칙에 반하거나 상계에 관한 권리를 남용하는 것으로서 허용되지 않는다고 판단했습니다(대법원 2023. 10. 12. 선고 2022다214477 판결 등). 한편 대법원은 위 판결에서 착오로 입금된

금원 상당의 예금채권 가운데 입금 이후 제3자에 의해 이미 압류된 바 있다면, 그 피압류채권의 범위 내에서는 상계를 허용하고 있습니다. 따라서 위 사례에서 은행은 C의 계좌에 압류된 피압류채권의 범위 내에서만 착오송금액과 상계할 수 있을 것으로 보이고 나머지 금액은 질문자(착오송금인)에게 반환해야 할 것으로 보입니다. 질문자로서는 받지 못한 나머지 금액(상계 처리된 금액)에 대해서는 C에게 부당이득 반환 청구 등을 통해 반환 받아야 할 것입니다.



김 승 환
변호사·법무법인 정인

2026년 연납분 환경개선부담금 납부 안내

- 부과 대상 : 2025. 12. 31. 기준 경유 자동차
- 부과 대상 기간 : 2025. 7. 1.~2026. 6. 30.
- 납부 기간 : 2026. 1. 16.~2. 2.
- 납부 방법
 - ▷ 금융기관 지로 납부
 - ▷ 인터넷 납부 : 부산시사이버지방세청, 위택스, 인터넷지로
 - ▷ 전화(ARS)·스마트폰 납부, 가상계좌 이체 등
- 문의 : 환경위생과(☎240-4382)

대형 폐기물 신고용 카카오톡 채널 신설 안내

- 운영 날짜 : 2026. 1. 8.~
- 이용 방법
 - ① 카카오톡에서 ‘서구청대형폐기물’ 검색
 - ② 검색 결과에서 ‘부산서구청대형폐기물 모두환경서구지점’ 선택
 - ③ 대화창 ‘배출신청’에 메시지를 작성해 전송
- 문의 : 청소행정과(☎240-4436)



보건소 한방진료실 운영 재개

100% 사전 예약제... 원하는 시간대, 충분한 상담·진료 가능

서구보건소는 한방진료실(보건소 2층)의 내부 환경을 더욱 쾌적하게 정비하고 운영 방식도 수요자 중심으로 대폭 개편해 지난 1월 19일부터 재운영에 들어갔다.

가장 눈에 띄는 변화는 '100% 사전 예약제' 도입이다. 종전에는 선착순 접수 방식으로 운영했는데 방문객들이 대거 몰리면서 장시간 대기해야 하는 경우가 자주 발생해 이를 해소하기 위한 것이다.

뿐만아니라 하루 진료 인원도 20명(1인당 월 4회)으로 제한해 의사의 환자 상담 및 처치 시간을 충분히 확보함으로써 진료 서비스의 질을 높여 이용자들의 만족도가 크게 향상됐다.

한방진료실은 17세 이상 서구 주민은 누구나 이용할 수 있는데 매주 월·수·금요일에는 한방진료실에서 내소 진료로 운영하고 있으며 사전 전화 예약을 통해 원하는 시간에 침, 부항 처치 및 한방 건강상담을 받을



사진은 한방진료실 현장 방문 진료 모습.

수 있다.

또 매주 화·목요일에는 병원을 찾기 힘든 의료취약계층을 직접 찾아가는 '현장 중심 방문 진료'를 운영하고 있다.

이는 고지대 산복도로와 급경사지가 많아 거동이 불편한 어르신들을 위한 것으로 간호사와 한의사가 팀을 이뤄 치매안심센터 등과 연계해 경로당, 복지관, 장애인가정 등을 직접 방문, 침 시술과 만성질환 관리 서비스를 제공하고 있다.

(이용 예약 및 문의 한방진료실 290-5226)

남향체육공원 경기장 온라인 예약 시간 2월부터 확대

남향체육공원 경기장 온라인 예약 시간이 오는 2월 2일부터 이용 시간에 맞춰 종전 08:00~18:00 (하절기 07:00~19:00)에서 06:00~22:30으로 확대됩니다.

- 시행 일시 : 2026. 2. 2.(월)
- 경기장 : 족구장, 파크골프장, 테니스장, 배드민턴장, 게이트볼장, 풋살장, 농구장(임시 휴장)
- 이용 시간 : 연중 06:00~22:30

※ 경기장 외 시설(경기 트랙, 야외 운동기구 등)은 24시간 연중무휴 개방

- 이용 방법 : 사전 예약

| 구분 | 예약 가능 시간 | 예약 단위 | 예약 방법 | 비고 |
|--------|----------------------------------|---------------------------------|---------------------|--------------------|
| 온라인 예약 | 06:00~22:30 ※ 이용일 14일~1일 전 예약 | 2시간 ※ 마지막 시간대는 2시간 30분 이용 가능 | 서구청 홈페이지 통합예약시스템 접수 | |
| 현장예약 | 당일 이용 가능 시간 | | 남향체육공원 관리사무소 현장 접수 | ※ 파크골프장은 현장 접수만 가능 |

※ 예약 후 미사용 시 제한 사항 : 1회 미사용 시 1회, 2회 미사용 시 15일, 3회 이상 미사용 시 한 달간 예약 및 이용 제한

- 이용 요금 : 무료
- 문의 : 문화관광과(☎240-4784)



**희망2026
나눔캠페인에
동참해 주세요!**

- 모금 기간 : 2025. 12. 1.(월) ~ 2026. 1. 31.(토)
- 기부처 : > 서구청 복지정책과, 각 동 주민센터 > ARS 기부 ☎060-700-1212(통화 1건 3,000원) > 문자 기부 ☎#9004(문자 1건 2,000원)

※ 기부자 명단은 2월 서구신문에 한꺼번에 게재됩니다.

名醫칼럼

공황장애

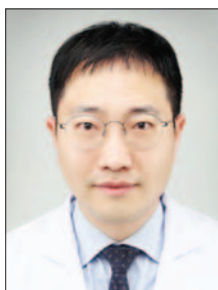

김 현 수 교수

동아대학교병원 정신건강의학과

공황장애는 특별한 이유 없이 예상치 못하게 나타나는 극단적인 불안 증상인 공황발작이 반복되는 질환이다. 공황발작이 시작되면 신체적인 증상으로 심장이 두근거리고, 숨이 가빠지며, 가슴 통증, 어지러움 등의 증상이 동반된다. 정신적인 증상으로는 극심한 불안감, 죽을 것 같은 두려움에 휩싸이게 된다. 이러한 공황발작 증상은 보통 10분 안에 증상이 최고조에 이르게 되고 일반적으로 20~30분 이내에 소실되게 된다.

이러한 공황발작 증상 이외에도 '예기불안'과 '회피 반응'이 특징적이다. 예기불안은 공황발작이 다시 올 것에 대한 두려움이다. 회피 반응은 무섭고 불안한 상황을 아예 피하려는 행동을 의미한다.

공황장애는 성격이 약하거나 의

지가 부족해서 생기는 병이 아니다. 실제로는 위험한 상황이 아닌데도 '위험 경보 시스템'이 잘못 작동해 불필요하게 경보를 울리는 오작동 상태가 바로 공황장애의 대표적인 원인이다.

공황장애의 치료로는 약물 치료와 인지행동치료가 대표적이다. 공황장애에 주로 사용되는 약물은 항우울제와 항불안제다. 약물 치료를 시작해 증상이 호전된 이후에도 재발이 잦기 때문에 12~24개월 정도의 유지치료를 권장한다. 인지행동치료를 공황에 대한 잘못된 생각과 행동을 치료자와 함께 알아내고 교정하는 치료다. 인지행동치료를 이러한 생각의 오류를 바로잡아, '내가 위험하고 무섭게 생각했던 상황이 사실은 위험하지 않다'는 것을 몸과 마음으로 직접 느끼고 이해하도록 돕는다.

공황장애는 누구에게나 생길 수 있는 마음의 질환이다. 그리고 꾸준히 치료를 받으면 충분히 호전될 수 있는 질환이다. 공황장애가 있다면 혼자 참고 견디지 말고 정신건강의학과와의 전문적인 치료를 받는 것을 권유한다. 마음의 소리에 귀를 기울여 정신건강의학과에 방문하는 것은 결코 의지가 약한 것이 아니다. 오히려 용기 있는 선택이다.

2026년 폐렴구균 무료 예방접종 안내

65세 이상 어르신들의 침습성 폐렴구균 감염*을 예방하기 위해 "어르신 폐렴구균 예방접종"을 지원하고 있습니다.

*균혈증을 동반한 폐렴, 뇌수막염, 심내막염 등

어르신 폐렴구균 국가예방접종 지원사업

- 사업대상** 65세 이상 연령에서 폐렴구균 예방접종을 맞지 않은 어르신
※ 주민등록번호상 출생연도 기준, 1961. 12. 31. 이전 출생자
- 사업내용** 폐렴구균 23가 다당 백신 PPSV23, 1회 무료 접종
- 접종기준** 65세 이후에 접종하셨어요? → 더 이상 접종하지 않아요!
65세 이전에 접종하셨어요? → 의사와 추가접종을 상의해주세요.
- 접종기관** 서구 관내 지정의료기관
※ 지정의료기관은 예방접종도우미 누리집(<https://nip.kdca.go.kr>)에서 확인.
서구 보건소에서는 예방접종 미실시
- 준비물** 신분증
- 문의** 서구보건소(☎240-4870)

여성새일센터가 ‘취업’을 응원합니다!

2월부터 진로 탐색·모의면접·이력서 작성 등 무료 지원

서구여성새로일하기센터는 오는 2월부터 본격적으로 운영하는 취업 지원 프로그램 ‘취업성공! 새일스타트’ 참가자를 상시 모집한다.

이 프로그램은 취업을 희망하는 여성들을 적극 지원하기 위한 것으로 수업 과정에 따라 평일 주 3~5일간, 오전 9시 30분부터 오후 1시 30분까지(1일 4시간) 진행된다.

참가자는 전문상담사로부터 MBTI 검사 및 직업 선호도 검사를 통한 진로 탐색, 정보탐색 및 이미

지 메이킹을 비롯해 이력서 작성과 모의면접 등 취업에 꼭 필요한 다양한 교육을 무료로 지원받을 수 있다. 또 취업을 위한 ‘AI 활용 디지털 리터러시 무료 특강’, 직업교육훈련 및 새일여성인턴 연계 등 다양한 사후관리 서비스를 제공받을 수 있다.

수료 후에는 우선 취업 지원, 교재 및 기념품 제공, 수료증 발급 등의 혜택을 받을 수 있으며, 실업급여 수급자 재취업 활동으로도 인정된다.
(문의 서구여성새로일하기센터 240-3563~4)

2026년 ‘취업성공! 새일스타트’ 프로그램 일정

| 기수 | 운영 기간 | 모집 인원 |
|--------|---------------------|-------|
| 1기(심화) | 2. 4.(수)~2. 6.(금) | 12명 |
| 2기 | 2. 23.(월)~2. 27.(금) | 12명 |
| 3기(심화) | 3. 4.(수)~3. 6.(금) | 11명 |
| 4기(심화) | 3. 11.(수)~3. 13.(금) | 12명 |
| 5기(심화) | 3. 18.(수)~3. 20.(금) | 11명 |
| 6기(심화) | 3. 25.(수)~3. 27.(금) | 12명 |
| 7기(심화) | 4. 8.(수)~4. 10.(금) | 11명 |
| 8기(심화) | 4. 27.(월)~4. 29.(수) | 11명 |
| 9기 | 5. 18.(월)~5. 22.(금) | 12명 |

| 기수 | 운영 기간 | 모집 인원 |
|---------|-----------------------|-------|
| 10기 | 6. 15.(월)~6. 19.(금) | 12명 |
| 11기 | 7. 6.(월)~7. 10.(금) | 12명 |
| 12기(심화) | 7. 27.(월)~7. 29.(수) | 12명 |
| 13기(심화) | 8. 24.(월)~8. 26.(수) | 12명 |
| 14기(심화) | 8. 31.(월)~9. 2.(수) | 12명 |
| 15기(심화) | 9. 7.(월)~9. 9.(수) | 12명 |
| 16기 | 10. 19.(월)~10. 23.(금) | 12명 |
| 17기 | 11. 9.(월)~11. 13.(금) | 12명 |

※ 프로그램 일정은 기수별 모집 인원 현황에 따라 변경 가능

1월 등록면허세(면허분) 납부 안내

- 납세의무자 : 2026. 1. 1. 현재 과세대상 면허 소지자
- 납부 기간 : 2026. 1. 16.~2. 2.
- 납부 방법
 - ▷위택스(wetax.go.kr) 접속 전자납부
 - ▷ATM기에 신용(현금)카드 삽입 후 ‘지방세 납부’ 메뉴 이용
 - ▷모바일 앱(스마트 위택스), ARS(☎142211)
 - ▷고지서의 지방세납부전용 가상계좌 이체
 - ※ 전자고지, 자동이체 모두 신청 시 1장당 1,000원 세액공제
- 문의 : 세무과(☎240-4251)

1월 자동차세 연납 안내

- 납세 의무자 : 2026. 1. 연납 신청자
- 납부 기간 : 2026. 1. 16.~2. 2.
- 신청 방법
 - 인터넷(위택스, 부산사이버지방세청), 전화 및 방문(서구청 세무과) 신청
- 납부 방법
 - 각 금융기관 및 구·군 내 무인수납기, 위택스, 지방세납부전용 가상계좌 이체, 스마트폰 앱(스마트위택스), 간편결제(앱카드 7개), 편의점 납부(CU, GS25 등), 인터넷 지로
- 문의 : 세무과(☎240-4215)

서구여성센터

제1기 수강생 모집 안내



- 모집 기간
 - 2026. 2. 2.(월)~2. 6.(금)
 - ※ 강좌별 20명 선착순. 서구 주민·신규 회원 우선 선발
- 교육 기간
 - 2026. 2. 23.(월)~5. 18.(월) [12주]
- 교육 내용

| 시간 | 월 | 수 | 목 |
|-------------|-----------|-------------|-----|
| 10:00~12:00 | 의상 제작 | 옷수선 & 의류 리폼 | 퀼트 |
| 14:00~16:00 | 살롱헤어(심화반) | 살롱헤어(기초반) | 홈패션 |
- 교육 장소 : 서구여성센터 강의실
(서구가족복지센터 5층)
- 수강료 : 무료 ※ 강좌별 재료비 본인 부담
- 신청 방법 : 서구청 홈페이지 통합예약시스템(온라인) 또는 전화(☎240-3561~8)
- 문의 : 서구여성센터(☎240-3563)

2026년

효도업소 모집 안내



- 모집 기간
 - 2026. 1. 19.(월)~2. 27.(금)
 - ※ 이후 연중 수시모집
- 모집 대상 : 서구 관내 일반음식점, 이용업, 미용업
- 사업 내용 : 70세 이상 어르신 이용 요금 할인 ※ 할인금액은 업소 자율 선택
- 참여 혜택
 - 효도업소 표지판 배부, 인센티브 물품 제공
- 신청 방법 : 서구청 환경위생과 방문, 전자우편(lkg0111@korea.kr), 팩스(051-240-4389) 등으로 참여신청서 제출
- ※ 기타 자세한 사항은 서구청 홈페이지 > 고시공고 참조
- 문의 : 환경위생과(☎240-4405)



일.자.리.정.보

문의 : 서구취업정보센터(www.bsseogu.go.kr) ☎240-6686~8, 6690 fax.240-6689
서구여성새로일하기센터(www.bsseogu.go.kr) ☎240-3561~8 fax.241-4356

일반기업

| 사업장명 | 모집 직종 | 근무지 | 모집 인원 | 학력/경력 | 근무 시간 | 임금 | 접수 마감일 |
|---------------|------------------------|---------|-------|-------|---------------------|-------------|--------|
| 주식회사 대풍수산식품 | 회계 사무원 (일반 사업체) | 암남동 | 1명 | 무관/경력 | 08:30~18:00 | 월급 250만 원 | 채용시 |
| 화신외식산업 | 영양사 | 남부민동 | 1명 | 무관/신입 | 09:00~17:00 | 연봉 2,700만 원 | 채용시 |
| 주식회사 마린에프앤비 | 식품 분야 단순 종사원 | 암남동 | 1명 | 무관/경력 | 08:30~17:30 | 시급 10,320원 | 채용시 |
| 부산기독교 종합사회복지관 | 사회복지사 | 토성동 | 1명 | 무관/무관 | 09:00~18:00 | 월급 228만 원 | 채용시 |
| (주)이정푸드 | 품질관리 사무원 (음식료품) | 암남동 | 1명 | 무관/무관 | 14:00~18:00 (시간 협의) | 시급 10,320원 | 채용시 |
| (주)홍리물산 | 현장 생산관리직 | 충무동 | 5명 | 무관/무관 | 08:30~17:30 | 연봉 3,100만 원 | 채용시 |
| 주식회사 삼성냉장 | 지게차 운전원 | 사하구 감천동 | 1명 | 무관/경력 | 08:30~17:30 | 연봉 3,300만 원 | 채용시 |
| 주식회사 크로시스 | 기계장비 기술영업원 | 사하구 신평동 | 1명 | 무관/경력 | 08:00~17:00 | 연봉 3,000만 원 | 채용시 |
| (주)한려엔초비 | 온라인 쇼핑 판매원 | 사하구 구평동 | 2명 | 무관/경력 | 재택근무 1일: 7시간 | 월급 200만 원 | 채용시 |
| 지수테크 | CNC 선반 조작원 (NC 선반 조작원) | 사하구 대대동 | 1명 | 무관/무관 | 08:00~17:00 | 시급 11,000원 | 채용시 |
| 주식회사 더하랑 | 총무 및 일반 사무원 | 사하구 감천동 | 1명 | 무관/경력 | 08:30~17:30 | 연봉 3,000만 원 | 채용시 |

※ 게재 중 모집이 마감될 수도 있습니다. *표시는 서구여성새로일하기센터로 문의 바랍니다.

| 사업장명 | 모집 직종 | 근무지 | 모집 인원 | 학력/경력 | 근무 시간 | 임금 | 접수 마감일 |
|------------------|-------------------|---------|-------|---------------|-------------------------------------------|-------------|--------|
| 진승수산(주) | 식품 분야 단순 종사원 | 사하구 감천동 | 2명 | 무관/무관 | 07:00~18:00 | 월급 270만 원 | 채용시 |
| 주식회사 이레정보통신기술 | 방송 관련 장비 설치 및 수리원 | 사하구 장림동 | 1명 | 무관/신입 | 09:00~18:00 | 월급 240만 원 | 채용시 |
| 장우손부산물목 | 분식 조리사 | 중구 부평동 | 1명 | 무관/경력 | 09:00~17:00 | 월급 300만 원 | 채용시 |
| 주식회사 엠에스 시스템에프엔씨 | 전기 및 전자 설비 조작원 | 중구 창선동 | 1명 | 무관/경력 | 09:00~18:00 | 월급 345만 원 | 채용시 |
| *안나 노인건강센터 | 요양보호사 | 서대신동 | 1명 | 무관/무관 | 08:00~17:00 13:00~22:00 22:00~08:00 | 월급 215만 원 | 채용시 |
| * (주)지엠네트웍스 | 룸메이드 | 암남동 | 6명 | 무관/신입 | 08:30~17:30 | 시급 10,320원 | 채용시 |
| * 남강산업사 | 제조 단순직 | 영도구 청학동 | 2명 | 무관/무관 | 08:30~17:30 | 시급 10,320원 | 채용시 |
| * 노하종합전기 | 경리 사무원 | 영도구 청학동 | 1명 | 무관/무관 | 08:30~17:30 | 연봉 3,000만 원 | 채용시 |
| * (주)늘푸른바다 | 식품 분야 단순 종사원 | 사하구 장림동 | 5명 | 무관/무관 | 08:30~17:30 | 시급 10,320원 | 채용시 |
| * 정요양병원 | 간호조무사 | 영도구 대교동 | 1명 | 고졸~대졸 (4년)/무관 | 07:00~16:00 13:00~22:00 21:30~07:30 | 월급 216만 원 | 채용시 |



숨은그림 : 등대, 방패연, 펼쳐진 책, 갈매기, 리코더, 열쇠, 종 (총 7개)



서구 명소 속 숨은 그림을 찾아보세요! 선물이 팡팡!

● **응모 대상** 누구나 ● **응모 기간** 2026. 1. 26.(월)~2. 5.(목)

● 응모 방법

- ① 위 그림에서 숨은 그림 7개를 찾아 동그라미 표시를 한 뒤 휴대폰으로 촬영 또는 캡처하세요.
- ② 카카오톡에서 '부산광역시 서구청'을 검색해 채널 추가를 한 뒤, 채팅창에 촬영 사진 또는 캡처 이미지와 함께 이름·휴대폰 번호를 남겨주시면 이벤트 참여 완료!

※ 위 그림 파일은 서구청 홈페이지(www.bsseogu.go.kr) > 알림사항 또는 부산광역시 서구청 채널 > 메인화면 상단 '소식'에서도 다운로드해 이용하실 수 있습니다.



카카오톡 바로가기

● **경품 내용** 추첨을 통해 총 60명에게 모바일 기프티콘 제공

- ▶ 도미노피자 세트 20명 ▶ CU 모바일상품권(1만 5천원 권) 20명
- ▶ 배스킨라빈스 파인트 20명

● 당첨자 발표

※ 발표일은 사정에 따라 변경될 수 있습니다.

2026. 2. 11.(수)
부산광역시 서구청 카카오톡 채널 포스트 및 개별 알림 예정

● **문의** 문화관광과(☎240-4075)

※ 이벤트 참여 시 개인정보(이름·휴대폰 번호) 수집에 동의하신 것으로 간주됩니다. 개인 정보는 이벤트 당첨자 추첨 외 다른 용도로 쓰이지 않으며, 3개월 이내 폐기됩니다.